100 LİRA

# ÖRÜMCEK ADAM

20

SÜPER YAYIN

B YAYINLARI

# ÖRÜMCEK ADAM

20 Türkiye'de yayın hakkı BİLKA-Bilim-Kültür Araştırma ve Yayıncılık Limited ŞTİ.ne aittir. (B yayınları)



99

BİLKA, Bilim - Kültür - Araştırma
ve Yayıncılık Ltd.Şti. adına sahibi

YILMAZ ÇETİNER

Genel Yayın Danışmanı
ve Yönetim Kurul üyesi

SAMET KOÇYİĞİT

Sorumlu Yazı İşleri Müdürü
ve Genel Koordinatör

SELİM BARLAS

ONBEŞ GÜNDE BİR YAYINLANIR

Yönetim adresi; Başmusahip Sok.
Tek Han Kat.4 Cağaloğlu - İst.
Tel: 22 01 91 - 27 27 42 - 27 50 39

Kapak baskısı : Tek Ofset A.Ş.
İç baskı : Afa Matbacılık
Kapak film : Kombi Grafik

Yayınlanan - çizgi roman yazı ve fotoğrafların her hakkı BİLKA, Bilim - Kültür - Araştırma ve Yayıncılık Limited Şti.ne aittir. Çizgi romanların yayın hakkı Kesim Ajansı aracılığı ile satın alınmıştır.

100.

# AKREBİN İĞNESİ

GARGAN AYLARDIR İÇİNE KAPANMIŞ. ONUN İÇİN BURAYA TEDAVİYE GÖNDERDİLER ONU...

ÇOK İLGİNÇ DOKTOR. BU ADAMIN BİR ZAMANLAR VAHŞİ HAYDUT AKREP OLDUĞUNA İNANMAK ÇOK GÜÇ...

HAYDUTLAR KONUSUNDA UZMANSINIZ, BİLİYORUM.

EVET. BU KONUDA BİRKAÇ KONFERANS VERDİM - AMA GARGAN, KARŞILAŞTIKLARIMIN İÇİNDE EN GARİBİ...

GARGAN BU DURUMDAYKEN HİÇBİR TEHLİKE ARZETMİYOR. AMA BİR DOKTOR OLARAK ISTIRAP ÇEKEN BU ADAMI İYİLEŞTİRMEK ZORUNDAYIZ.

BELKİ BİRAZ DAHA DÜŞÜNMELİYİZ.

JAMESON'UN KİRALADIĞI GARGAN, GENETİK DEĞİŞİME...

...UĞRATILMIŞTI. BİR AKREBİN GÜCÜ VE HIZI.....

...AŞILANMIŞTI ONA. BU ARADA BEYNİ DE ETKİLENMİŞ VE SALDIRILARA BAŞLAMIŞTI. ÖRÜMCEK, ÇOK UĞRAŞMIŞTI ONUNLA.

KOSTÜMÜNÜN İKİNCİ BİR DERİ OLDUĞUNA İNANAN GARGAN, ONU ÇIKARDIKLARI AN ŞOK GEÇİRMİŞTİ.

HASTAMIZA ULAŞMANIN YOLUNU BULDUM SANIRIM. AKREBİN KOSTÜMÜNÜ GETİRDİM.

KORKMAYIN. GARGAN SORUN ÇIKARACAK DURUMDA DEĞİL. KOSTÜMÜ İSE BLUCİNDEN DAHA TEHLİKESİZ.

GÜZEL ELBİSENİ GİYMEK İSTERMİSİN GARGAN

GARGAN'IN GÖZLERİ PARLADI.

DAHA SONRA...

BU KOSTÜMDEN NEFRET EDİYORUM, AMA ONSUZ NE DÜŞÜNEBİLİYOR NE HAREKET EDEBİLİYORUM.

VE AKREP YAŞAMA DÖNDÜ.

DOKTOR! BUNUN GEÇMİŞİNE BAKARSANIZ, YAPTIĞINIZ ÇOK TEHLİKELİ...



102

YOO! HASTA DURUMA ÇOK İYİ UYUM SAĞLADI. ŞİMDİ ONUNLA KONUŞALIM MI DERSİN?..

TEDAVİYİ İPTAL EDEBİLİRSİN DOKTOR...

ELBİSEME KAVUŞTUĞUMA GÖRE BURADAN KURTULABİLİRİM

KA-WASSH

TANRIM! KUYRUĞU İLE HER ŞEYİ YIKIYOR YOO!.. OLAMAZ!..

ELİN SENİN İÇİN NEYSE KUYRUĞUM DA BENİM İÇİN ÖYLE...

SİZE APTAL NUMARASI YAPTIM. ÇÜNKÜ BİRİNİZİN KOSTÜMÜMÜ GERİ VERECEĞİNİ BİLİYORDUM

KAÇIYOR! ŞİMDİ NE YAPACAĞIZ DOKTOR?

BİLMEM. KİTAPTA BU YAZMIYOR.

KURTULDUM! O APTALLAR BİR AKREBİN HAPSEDİLEMEYECEĞİNİ BİLMİYORLAR MIYDI?

KAÇIN! ARABAYI OYUNCAK GİBİ ATTI.

ARTIK JAMESON'U ELİMDEN KİMSE KURTARAMAZ.

SERBESTİM. JAMESON'DAN İNTİKAMIMI ALABİLİRİM!



103

ÖNCE O GAZETECİ SONRA ÖRÜMCEK ADAM!..

POLİSLER GELMEDEN ORTALIKTAN TOZ OLMALIYIM.

AZ SONRA...

İŞTE! DR. FARLEY STİLVEL'İN GİZLİ LABORATUARI.

BENİ AKREP YAPAN DOMUZ!..

"HER ŞEY BU LABORATUARDA BAŞLADI. JAMESON, ÖRÜMCEK ADAMI YENECEK BİRİNİ İSTİYORDU. DAHA GÜÇLÜ BİRİNİ..."

"VE ONBİN DOLARA, O ADAM BEN OLDUM. İNSANLIĞIMI KAYBETTİM. DOKTOR DA BENİ İYİLEŞTİRMEYE..."

"..ÇALIŞIRKEN ÖLDÜ GİTTİ..."

JAMESON'UN SUÇU. O KİRLİ PARAYI TEKLİF ETMESEYDİ BEN CANAVAR OLMAYACAKTIM.

AMA ONUN EN SEVDİĞİ GAZETESİNE SALDIRIP İNTİKAMIMI ALACAĞIM...

BWAM!

DAİLY BUGLE'I MAHVEDECEĞİM... HEM DE ŞİMDİ!..

AMA ÖNCE ŞU ALETLERLE GÜCÜMÜ DAHA DA ARTTIRACAĞIM!

HİÇ KİMSE BENİ DURDURAMAYACAK!

BU SIRADA DEVLET ÜNİVERSİTESİNDE.

BWWING

DERS ZİLİ ÇALAR ÇALMAZ PETER PARKER FIRLADI... SANKİ İLKOKUL ÖĞRENCİSİ!

ZAMAN KAYBETMEMELİYİM.

RADYO, AKREBİN KAÇTIĞINDAN SÖZ EDİYORDU. İNŞALLAH ZAMANINDA YETİŞİRİM...

PETER!.. SENİ ARIYORDUM!

SANIRIM BENİ DUYMADI...

YOKSA DUYDU MU?



1045

SONRA YAKINDAKİ BİR DAM ÜSTÜNDE.

DEBRA VİTMAN'I BEKMEK GÜZEL DEĞİL, AMA AKREBİ YAKALAMAK GEREK.

ÇOK DENGESİZ. HER ŞEY YAPABİLİR O!

ÖNCE MALZEMELERİMİ KONTROL EDEYİM. FİLMİM DE VAR.

BELKİ BİRKAÇ RESİM DE ÇEKEBİLİRİM...

OOO!.. AMA AĞ SIVIM AZALMIŞ.

HER AN BENİ YARIDA BIRAKABİLİR.

BU DA SAĞLIĞIM İÇİN ÇOK TEHLİKELİ

TAMAM. YENİ KARTUŞ TAKTIM.

ŞİMDİ ÇEKİL YOLUMDAN AKREP!

PA-TANG!

WAP!

ÖRÜMCEK GELİYOR!..

ÖRÜMCEK ADAM, YETENEKLERİNİ KULLANARAK HER YERDE AKREBİ ARAMAYA BAŞLAMIŞTI...

ONA YAKLAŞIR-SAM ÖRÜMCEK HİSLERİM UYARIR!..

ŞİMDİLİK YOK.

HİÇBİR ŞEY YOK.

HİÇBİR İŞARET YOK!..

SANKİ AKREP KAYBOLDU...



105

ARADAN SAATLER GEÇMİŞTİ...

BELKİ YÜZ KERE ZİG ZAG ÇİZDİM ŞEHRİN ÜZERİNDE, AMA HİÇ İZ YOK...

YAVAŞ YAVAŞ YATMA SAATİ DE YAKLAŞIYOR...!

ÖZELLİKLE YARIN SABAH DERSİ OLANLARIN...

ÖRÜMCEK ADAM EVİNE DÖNERKEN ONİKİ MİL KADAR ÖTEDE BİR YERDE...

BAKIN... SİZİ ZENGİN EDECEK BİR PLANIM VAR!

BÜYÜK BİR YARDIMLAŞMA KULÜBÜ KURUYORUM - AMA BU İŞ TEK BAŞINA YAPILAMAZ. SİZ DE KATILABİLİRSİNİZ.

BULUŞMA YERİ OLARAK BU TERKEDİLMİŞ RESTORANI SEÇTİM... KİMSE BULAMAZ!

SORULARINIZ VAR MI?

NEDEN KATILALIM? SEN YILLARDIR ÖRÜMCEK ADAMIN PASPASI OLDUN!..

BUNDAN BÖYLE OLMAYACAK!..

HELE BİR ÖRÜMCEK KAFASINI GÖSTERSİN, HEMEN BİTİRİRİM İŞİNİ...

BUNUNLA!

KUYRUĞUMLU ELEKTROMANYETİK BUALAR ÇIKARICI HALE SOKTUM. ÖRÜMCEK ADAM BİLE KUYRUĞUMA KARŞI KOYAMAZ...



106

AKREBİN YENİ ÖLDÜRÜCÜ SİLAHİYLE BÜYÜLENEN HAYDUTLAR, ONUNLA ANLAŞMIŞLARDI...

İLK HEDEFİMİZ DAİLY BUGLE GAZETESİ... ORAYI ELEGEÇİRDİKTEN SONRA HERKES TİTREYECEK KARŞIMIZDA...

BEN DE JONAH'TAN İNTİKAMIMI ALACAĞIM!

DAHA SONRAKİ GÜNLERDE DAİL BUGLE....

--GAZETESİ OKUYAN HERKES TARTAKLANIYORDU...

GAZETE BAYİLERİ SABOTE EDİLİYOR...

--DAĞITIM KAMYONLARI YAKILIYORDU.

KORKAN İŞ SAHİPLERİ DE AKREBİN İSTEKLERİNE BOYUN EĞMİŞLERDİ...

DAILY BUGLE

BU ARADA SEVİMLİ GAZETE MÜDÜRÜMÜZ JONAH JAMESON ÇILDIRACAK GİBİYDİ...

TİRAJIMIZ YÜZDE OTUZ EKSİLDİ - BU MANYAK BENİ MAHVEDECEK.

JONAH... ŞEHRİ TERKETSEN...

GAZETEM TEHLİKEDEYKEN NASIL GİDERİM?

NEDEN BENİM GİBİ KİBAR VE CÖMERT BİRİ HAYATIN GÜÇLÜKLERİ İLE KARŞILAŞIYOR HEP?..

BAKIN OL - POLİS SONUNDA DURDURUR ONU.

PARA DURUMUMUZ FELAKET. FAZLA DAYANABİLECEĞİMİZİ SANMIYORUM...



107

BETERİN BETERİ VARDIR JONAH JAMESON...

İŞTE BURASI!

DAILY BUGLE BURADA SATILIR

BU CİVARDA DAİLY BUGLE SATAN BİR BURASI KALDI...

HER HALDE SAHİBİNİN KULAĞI SAĞIR VEYA APTALIN TEKİ...

MERAK ETME-MESAJI ONA KENDİM İLETİRİM...

FAKAT.

HEEY! BİRİ ELİMDEKİ TUĞLAYI ÇALIYOR.

BENİ TANIDIN MI? YOKSA HÜVİYETİMİ GÖSTEREYİM Mİ?

ÖRÜMCEK!

İYİ Kİ TANIDIN. HÜVİYETİMİ UNUTMUŞUM.

TANIŞMA MERASİMİ BİTTİ. ŞİMDİ ŞUNU SANA İADE EDEYİM...

UFFF!

BWAF!

AĞIR OL AHBAP! O MANİVELAYI SALLAMA. ÖRÜMCEK BURGER OLMAM BEN.

VE ARKANDAN DOLANIP KAFANA VURDUĞUM ZAMAN

UUFFF!..

KWAK!

..GÖRÜRSÜN GÜNÜNÜ!



108

OTUZ SANİYE SONRA.

BUNLARI AKREBE ULAŞMAK İÇİN KULLANACAKTIM.

AMA İKİSİ DE ÇÜRÜK TAHTAYMIŞ. NEYSE Kİ BİRKAÇ RESİM ÇEKTİM.

BEN ELBİSELERİMİ BIRAKTIĞIM YERE DÖNEYİM...

FAZLA RESİM YOK. AMA BELKİ JONAH 1 ONLARA ALMAYA RAZI EDERİM. ONDAN PARA İSTEMEK DE NE ZORLUMA GİDİYOR.

ACELE EDERSEM SON BASKIYA YETİŞTİRİRİM.

SONRA DA AKREBİ YENİDEN ARARIM.

O ALÇAĞIN YAPTIKLARI, BÜTÜN ŞEHRE YAZILDI. DUYMAYAN KALMADI.

JONAH JAMESON, HUYSUZ, PİNTİ BİR İHTİYAR OLABİLİR, AMA BUNLARI HAKETMEDİ...

İŞTE, DAILY BUGLE !

BUGLE

BOŞ BİR ODA BULANA KADAR TAVANDA YÜRÜDÜM SONRA PETER PARKER GİYSİLERİNE BÜRÜNÜRÜM.

ÖRÜMCEK HİSLERİM GAYET SAKİN. DEMEK Kİ BU ODA BOŞ...

BURASI KADINLARIN DİNLENME ODASI OLABİLİR.

AMA ŞANS ONA GÜLMÜŞTÜ...

BOŞ BİR ODA. BİR TELEFON KULÜBESİNDE DEĞİŞMEK ZORUNDA KALMADIĞIM İÇİN SEVİNDİM...

KAPIYI KAPATMAKTA YARAR VAR. GİYİNİRKEN KİMSENİN YAKALAMASINI İSTEMEM...

SWAK!



109

SONRA... BU FİLMİ VERDİKTEN SONRA AKREBİ ARAMAYA DEVAM EDERİM...

İNŞALLAH ŞEHİR DIŞINA ÇIKMAMIŞTIR.

ACELEYLE KOŞARKEN ORADA UZUN BOYLU BİRİNİN VARLIĞINI FARKETMEDİ...

OFFICES

İKİSİ DE AYNI KAPIYI AÇMAYA KALKIŞINCA ELLERİ ÇARPIŞTI.

AAH!..

ALDIRMA DOSTUM. SANIRIM, İKİMİZ DE ACELE EDİYORUZ.

ADIM STİV ROGERS. REKLAM ARTİSTİYİM. CO ROBERTSON İLE RANDEVUM VARDI.

ŞANSLISIN. ROBBİ'YLE ÇALIŞMAK ZEVKLİDİR. BENİM İŞİM JONAH'LA. ADIM PETER PARKER...

RESİMLERİNİ GÖRDÜM. İYİ ÇALIŞIYORSUN.

DAILY BUGLE EDITORIAL OFFICES

BU KADAR İLTİFATTAN SONRA, BENDEN ÖNCE SEN GİRMELİSİN...

STİV İYİ ÇOCUĞA BENZİYOR. AMA HADDİNDEN FAZLA YAKIŞIKLI BU ÇOCUK....

KALIP SOHBET ETMEK İSTERDİM, AMA BİZİMKİNİ BEKLETMEMELİ.

BENİ GÖRMEYİNCE HUYSUZLANIR

İYİ ŞANSLAR.

SANA DA AMİGO!..

O ANDA GAZETENİN KAPISINDA DURAN BİR MİNİBÜSTEN GARİP KILIKLI BİRİ ÇIKTI...

DAILY BUGLE

MOTORU KAPATMAYIN. HEMEN DÖNERİM.

UZUN SÜRMEZ.

HER ŞEY PLANLADIĞIM GİBİ YÜRÜYOR. HERKES HARACINI ÖDEMEYE BAŞLADI. BUGLE İSE SALLANTIDA...

KUYRUK HA!. MODA ÇILGINLAŞTI...

JAMESON'UN ÖLÜM SAATİ GELDİ...



110

BU ARADA YUKARDA...

DEFOL PARKER! GAZETE ZATEN SALLANTIDA - SEN İSE ÖRÜMCEK ADAMIN SOKAK SERSERİLERİYLE ÇEKİLMİŞ RESİMLERİNİ GETİRİYORSUN...

AMA JAMESON... BU ADAMLAR ŞEY...

YETER! DUYMAK İSTEMEM.

O DUVAR SÜRÜNGENİ NEREDE? NEDEN AKREBİN PEŞİNDE DEĞİL O SERSERİ?

NANKÖR YARATIK! EĞER ONA GAZETEMDE YER VERMESEYDİM, BÖYLE ÜNLÜ OLUR MUYDU?

ONU HAİN YAPTIN!

PARKER!.. İŞLER YOLUNDA GİTMEDİ Mİ?

PEK DEĞİL. SEN NE YAPTIN?

ROBBİ BENİ BEĞENDİ, AMA EKONOMİK DURUM ÇOK KÖTÜYMÜŞ.

HÂLÂ BURDA MISIN

BURASI GAZETE OFİSİ BAYLAR!.. AĞLAMA DUVARI DEĞİL...

İLK KEZ BİR GAZETE MÜDÜRÜ BENİ UĞURLUYOR

KALEM ÇALMADIĞINDAN EMİN OLMAK İSTİYOR...

TAM O SIRADA --

ÖRÜMCEK HİSLERİM BİRDEN HAREKETE GEÇTİ

TEHLİKE BİLDİRİYOR!..

VE TEHLİKE GELDİ...

KA-BLAM!

JAMESON! SENİNLE HESAPLAŞMAYA GELDİM!

YOO! HAYIR!

AKREP!..

PERSONEL PANİK İÇİNDE KAÇIYOR--

DURUN! GİTMEYİN!

BENİ KORURSANIZ SİZE ÇİFT İKRAMİYE VAR!

KİMSE YARALANMADAN ÖRÜMCEK ADAM OLMALIYIM!..



911

ŞU DOLABIN ARKASINDA DEĞİŞECEKTİM, AMA SANIRIM, ORADA BİRİ VAR...

EN İYİSİ, DEMİNKİ ODAYA GİTMEK!..

ÖRÜMCEK ADAM, YANİ PETER PARKER, ODADAN ÇIKARKEN ....

--ŞAŞIRTICI BİR DEĞİŞİM GERÇEKLEŞTİ. YAKIŞIKLI ARTİST STİV ROGERS, ELBİSELERİNİ ÇIKARINCA ALTINDAN YÜZBAŞI AMERİKA'NIN KOSTÜMÜ ÇIKTI.

DAHA ÖNCE AKREP'LE DÖĞÜŞMÜŞTÜM. ONUN İÇİN ŞİMDİ DE BURADAYIM...

O ARA-

HEPİNİZ ÇEKİLİN!

BENİM İŞİM SADECE JAMESON İLE ...

JAMESON'U SADECE GAZETEDEKİ TEK DOSTU ROBERTSON, YALNIZ BIRAKMAMIŞTI. ŞİMDİ DE ONU ....

--KORUMAĞA ÇALIŞIYORDU.

ROBBİ!

KWOK!

ONA BİR ŞEY OLURSA KENDİMİ ASLA AFFETMEM...

GARGAN! DİNLE! BENİ RAHAT BIRAKIRSAN, NE İSTERSEN VERİRİM

SENİN PİS PARAN, BENİ BU HALE GETİRDİ.

YOOO!

YÜZBAŞI AMERİKA! AMA BEN ÖRÜMCEĞİ UMUYORDUM!..

BİRİNİN HAYATI TEHLİKEDEYKEN KONUŞAMAM SENİNLE.

YAKALA ONU!

NEREDEN ÇIKTI BU SOYTARILAR? DOLABIN İÇİNDE Mİ SAKLANIYORLARDI?



112

ÇEKİL BURADAN SÜSLÜ YARATIK! BANA KİMSE KARŞI KOYAMAZ!

BU SÜSLÜ YARATIK, SENİN GİBİ CANAVARLARLA ÇOK DÖ-GÜŞTÜ. HEPSİNİ DE YENDİ.

TWAP!

ÇOĞUNDA SENİNKİ GİBİ ETKİLEYİCİ KAS-TÜMÜ YOKTU...

AMA SENİN GİBİ ONLAR DA İNSANLIK DÜŞMANI!

İDİLER.

BENDEN ÇOK DAHA GÜÇLÜ VE HIZLI... KALKANIMLA ONU BENDEN UZAKTA TUTABİLİRİM...

GÖZLE GÖRÜLMEYECEK BİR HIZLA ARKASINI DÖNEN AK-REP KUYRUĞU İLE DÜŞMA-NINA SALDIRDI...

KAPA ÇENENİ. VAİZ İSTEMEYDİM, PAPAZ ÇAĞIRIYDIM...

KUYRUĞU FELAKET BİR SİLAH! TAM ZAMA-NINDA KURTARDIM...

BAK HELE. KİMLER GELMİŞ...

SANIRIM DOSTUMUN BAŞI DERTTE...

BÖYLECE DENGEMİ BULMADAN TEKRAR ÇARPTIM!...

ÇARPIŞMANIN ETKİ-SİNİ KENDİMİ YERE ATARAK AZALTTIM. AMA YİNE DE ÇOK ETKİLENDİM...

AMA O SIRADA.

BU BİR ÖZEL PARTİ Mİ ?

YOKSA BEN DE KATILAYIM MI?

ÖRÜMCEK ADAM! GELECEĞİNİ BİLİYORDUM SONUNDA...

SENDEN DE JONAH GİBİ NEFRET....

--EDİYORUM! SENİN KOSTÜMÜN DE BENİMKİ GİBİ MÜKEMMEL. AMA SEN CANAVAR DEĞİLSİN. NİÇİN?

SEN BELKİ GECELERİ GEÇ YATIYORSUN DA ONDAN..

AŞAĞISI ÇOK KALABALIK.

SENİ YUKARI ÇAĞIRIRDIM, AMA BURADA TUTUNAMAZSIN!

SENİ PARÇALAMAK İÇİN NEDENLERİM ÇOĞALIYOR...

SENİ KİMSENİN SEVMEDİĞİ MEYDANDA...

HERKESE BÖYLE TEHDİT SAVURURSAN KİMSEYLE DOST OLAMAZSIN SEN...

DWAK!

ÖRÜMCEK ADAMIN TEKMESİNİ YİYEN AKREP KENDİNİ ÇABUK TOPARLADI...

SENİN İÇİN BİR SÜRPRİZİM VAR ÖRÜMCEK KAFA

BANA SÜRPRİZ YAPAMAZSIN!

ÖRÜMCEK BİR AN GAFLETE DÜŞTÜ...

BAHSE VAR MISIN?

BWAM!

ELEKTROMANYETİK ŞUA İLE SALDIRDI. ZAMANINDA KAÇTIM.

ÖRÜMCEK ADAM ZOR DURUMDA...

SONUNDA SENİ YENDİM.

HÂLÂ NEFES ALMAN MUCİZE. AMA BUNU DA HALLEDERİM!

BİR KEZ DAHA ATEŞ ETTİM Mİ DIŞARIYA UÇARSIN!

HOŞÇAKAL ÖRÜMCEK ADAM!..

ŞÖYLE BİR DÖNELİM.

VE ÖNCE YÖNÜMÜZÜ BULALIM.

ÖRÜMCEK ADAM BAYILDI. DÜŞERSE ÖLECEK...

BU DURUMDA İNSAN UMUTSUZLUĞU GÖRÜNCE TEREDDÜTE DÜŞER...

Ö DİREĞİN, DÜŞÜŞ HIZIMIZI KESMESİNİ SAĞLAMALIYIM...

YANLIŞ DÜŞERSEK BOYNUMUZU KIRARIZ.

AMA YÜZBAŞI AMERİKA, ASLA!

HER ŞEY BANA BAĞLI.

ONU KURTARMALIYIM!.

YAKALADIM.

ŞİMDİ SIRA, İŞİN ZOR TARAFINDA. BİNAYA GİRERKEN BİR BAYRAK GÖRMÜŞTÜM.



115

İŞTE, OLDU. KALKANIMLA DÜŞÜŞ HIZIMIZI KESEBİLDİM...

CWAP!

AMA DAHA BU TEHLİKEYİ ATLATMIŞ DEĞİLİZ...

TWANG!

EĞER ŞU YANDAKİ TENTENİN ÜSTÜNE ATLAYAMAZSAK KALDIRIMI BOYLARIZ.

TENTENİN ALTINDA ELBİSE SATIYORLARDI.

BWUMP!

İKİSİ DE MUTLAKA ÖLMÜŞLERDİR.

O DÜŞÜŞTEN KİMSE KURTULAMAZ...

BEN DE O KAHRAMANLAR BENİ KURTARACAKLAR SANMIŞTIM...

AMA BECEREMEDİLER BUNU.

SENİ UNUTTUĞUMU SANMA JAMESON...

SENİN BENİ BU HALE GETİRMEMEN YÜZÜNDEN NELER ÇEKTİĞİMİ BİLİYOR MUSUN?

BENİ SUÇLAYAMAZSIN!

ÖYLE Mİ?

ŞEN DE BENİMLE GELİYORSUN. BUNCA YIL ÇEKTİĞİM ISTIRABIN BEDELİNİ ÖDEYECEKSİN!

AMA BUNU PARAYLA ÖDEYEMEZSİN...

JONAH'I KURTARAMADIM...



116

BU ARADA...

BÖYLE ŞEY GÖRMEDİM... ADAMLAR GÖKTEN DÜŞTÜ...

MUCİZE BU! İKİSİ DEYA-ŞIYOR...

BİR İNTİKAMCI NIN ÖRÜMCEK ADAMLA NE İŞİ VAR?

BU KÖTÜ REKLAM!

TEŞEKKÜR-LER. SAĞOL.

BOŞVER. BİR GÜN ÖDEŞİRİZ ELBET.

HEY SERSERİLER!.. ZİYAN ETTİĞİNİZ ELBİSELER İÇİN DAVA AÇACA-ĞIM!..

KUSURA BAKMA. HEPSİNİ ÖDE-YECEĞİZ ELBETTE.

SORUN BİTMEDİ AMİGO..

O SARKAN CO, ROBERTSON. NE DEDİĞİNİ ANLAMI-YORUM, AMA SESİ-NİN TONUNA BAKI-LIRSA AKREP KAÇ-MIŞ OLMALI...

ÖRÜMCEK ADAMDA HARİKA BİR KENDİNİ YENİLEME MEKANİZMASI VAR. ŞOKU ATLATTI BİLE...

BENİM, KOLUMU SARDIRMAM GEREK DOĞUŞTE İNCİTMİŞ OLMALIYIM...

SONUNDA...

İNSANLAR YÜZBA-ŞI AMERİKA'YA YARDIM İÇİN ADETA YARIŞIYOR-LAR. AKREBİN KAÇTIĞI ARABAYI DA TARİF ETTİLER

AAH! NEDEN SANKİ RADYOAKTİF ÖRÜMCEK GELDİ DE BENİ ISIRDI...



117

AKREP BRONKS'A DOĞRU GİTMİŞ...

İŞTE! ONU BULDUM!

KALKANLI DOSTUMA DA HABER VEREYİM ARKAMDAYDI O...

HALÂ SERSEM GİBİYİM. AMA YÜZBAŞI AMERİKA İNSANA GÜVEN VERİYOR.

CESARET AŞILIYOR.

AKREP, O ESKİ RESTORANDA. UMARIM JONAH YANINDADIR.

EVET..

ŞİMDİ SIRA BENDE!

JAMESON! TIPKI BENİM DELİLİK NUMARASI YAPTIĞIM ZAMANKİ GİBİ ÇARESİZSİN.

BU ŞEHİR KOSTÜMLÜ SÜPERLERLE DOLU. AMA ŞİMDİ HİÇBİRİSİ DE MEYDANDA YOK!..

BİRAZ FAZLA İTTİN. DÜŞÜYOR.

BEN ONU AYAĞA KALDIRIRIM! BU ANI O KADAR BEKLEDİM Kİ, BİR DAKİKASINI BİLE KAÇIRAMAM!

YOO! HAYIR! OLAMAZ!..

ÖRÜMCEK SİNYALİ! İNŞALLAH İKİSİ DE BİRBİRLERİNİ ÖLDÜRÜRLER.



118

EVET! ETİYLE KEMİĞİYLE, İŞTE ÖRÜMCEK ADAM, KARŞINIZDA!

ÖRÜMCEK! BİZE BİR ŞEY YAPAMADAN ÖLDÜRÜN ONU.

O ANDA YÜZBAŞI AMERİKA, RESTORANIN ARKA KAPISINDAN BİR METEOR GİBİ GİRDİ...

BİRİ ÖRÜMCEK ADAMA NİŞAN ALMIŞ

KALKANINI DİKKATLE KULLANAN YÜZBAŞI AMERİKA, HAYDUTU AVLADI...

TEŞEKKÜRLER DOSTUM!

TEHLİKEYİ SEZMİŞTİM, AMA YARDIMI DA İŞİME YARADI...

FAKAT ANİDEN...

SİLAHLARINIZI KULLANIP O İKİ ŞEYTANIYI YOK EDİN ÇOCUKLAR!..

YA! O KAÇARKEN BİZ BURDA KÖK MÜ SÖKECEĞİZ?

KADERİN OYUNU BU!

ACITTIYSAM ÖZÜR DİLERİM - KAFAN İŞİME YARADI...

O CANAVAR, JONAH'I PASPAS YAPMADAN YAKALAMAK ZORUNDAYIM.



119

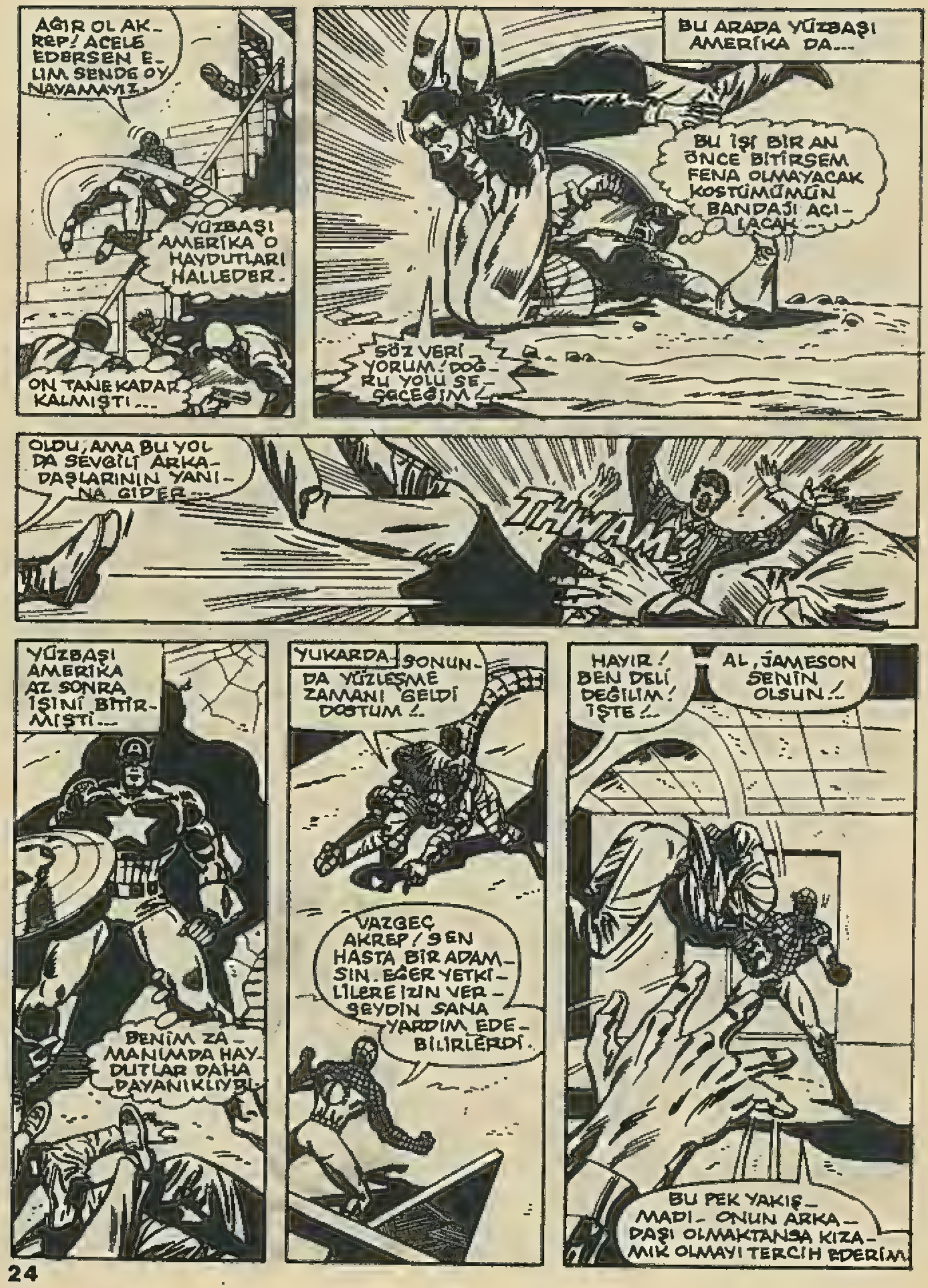
AĞIR OL AKREP! ACELE EDERSEN ELİM SENDE OYNAYAMAYIZ.
YÜZBAŞI AMERİKA O HAYDUTLARI HALLEDER.
ON TANE KADAR KALMIŞTI...
BU ARADA YÜZBAŞI AMERİKA DA...
BU İŞİ BİR AN ÖNCE BİTİRSEM FENA OLMAYACAK KOSTÜMÜMÜN BANDAJI AÇILACAK...
SÖZ VERİYORUM! DOĞRU YOLU SEÇECEĞİM!
OLDU, AMA BU YOL DA SEVGİLİ ARKADAŞLARININ YANINA GİDER...
THWAM!
YÜZBAŞI AMERİKA AZ SONRA İŞİNİ BİTİRMİŞTİ...
BENİM ZAMANIMDA HAYDUTLAR DAHA DAYANIKLIYDI.
YUKARDA SONUNDA YÜZLEŞME ZAMANI GELDİ DOSTUM!
VAZGEÇ AKREP! SEN HASTA BİR ADAMSIN. EĞER YETKİLİLERE İZİN VERSEYDİN SANA YARDIM EDEBİLİRLERDİ.
HAYIR! BEN DELİ DEĞİLİM! İŞTE!
AL, JAMESON SENİN OLSUN!
BU PEK YAKIŞMADI. ONUN ARKADAŞI OLMAKTANSA KIZAMIK OLMAYI TERCİH EDERİM.



420

MANYAK BİR KATİLLE UĞRAŞMAK MI YOKSA JONAH JAMESON'U KUCAKLAMAK MI DAHA KORKUNÇ? AKREP NEDEN PES ETTİ. ANLAMADIM...

BWOP!

AMA BENİ ALDATAMAZ.

SEN KUCAĞINDA O AĞIRLIKLA DEVAM EDE DUR. BEN İKİNİZİ DE PARÇALAYACAĞIM.

ŞANSIN YOK. BENİ ANCAK BİR KEZ YAKALARSIN.

AMA ŞİMDİ GELECEĞİ YERİ BİLDİĞİMDEN ELEKTRO ŞOK DALGANDAN KAÇABİLİRİM...

TAM O SIRADA.

ÖRÜMCEK NE DURUMDA, BAKAYIM.

BU İŞ BİR AN ÖNCE BİTSİN İSTİYORUM!..

KUYRUĞUM?

EYVAH! KUYRUĞUMA KOYDUĞUM O ZAMAZİNGO, KISA DEVRE YAPTI. ŞİMDİ PATLAYACAK.

KA-BLOOM!!



121

BİR DAKİKALIK BİR SES-SİZLİKTEN SONRA...

AKREP HALÂ YAŞIYOR! İNTİKAM PLANIMI BOZMANIZA İZİN VEREMEM! İKİNİZİ DE ÖLDÜRECEĞİM!

HAYRET! HALÂ AKTA!

NEYAPACAĞIMIZI BİLİYORUM. AMA HOŞUMA GİTMİYOR.

EVET.

AKREP, EN GÜÇLÜ ANINDA BİLE İKİMİZDEN BİRİNE KOLAYCA YENİLİRDİ...

AMA BU DURUMDA HİÇ ŞANSI YOK. ONUN İÇİN ACI VERMEDEN ÇABUK HALLEDELİM ŞU İŞİ...

WHUMP!

BİRAZ SONRA...

BUGÜN İYİ ÇALIŞTIK. AKREBİ YAKALADIK VE JAMESON'U KURTARDIK.

IIMMFF!

SON BİR İŞİMİZ KALDI...

NEYMİŞ O?

JAMESON ONU HÂLÂ ÇÖZMEDİK, BAKSANA

HAA! BAK ONU KURTARIRIM BEN AMA...

HİÇBİR ZAMAN DA DİNLEYEMEM.

IMMF! IMMF!



BU MACERANIN SONU

122

# BERGAMA MÜZESİ

Bugün Doğu Berlin'deki "Pergamon Museum" Dünya'nın en ünlü müzeleri arasındadır. Bu müze, bizden götürülen, "Bergama Müzesi" dir.

İkibin küsur yıllık bu müze aslında dünyanın en ünlü "Zeus Sunağı" dır. Bir savaşı kazanan Bergama Kralı Evmenes, bu sunağı "Tanrılar Tanrısı" diye bildikleri Zeus'e bir "Zafer Adağı" olarak yaptırmıştı. Zamanla bu şahâser de toprak—altında kaldı. Yerinde bir tepe oluştu.

Bu tepenin bir hazineyi gizlediğini eski kitaplardan okuyan Alman Arkeolog Humann, çok kurnaz bir adamdı. Bilimsel bir inceleme için izin alarak gelince, eliyle koşmuş gibi koca tapınağı buldu. Ortaya çıkardı. Ama, kimseye renk vermeden, bunu sıradan kalıntılar gibi gösterdi. Nihayet Üniversite öğrencilerine yarayacak birkaç mermer sütunmuş gibi tanımladı. Gerek zamanın padişahı Sultan II. Abdülhamit'i, gerek çevresini sandığından çok kolay ikna etti.

- "Arkeoloji öğrencileri için buraya gelmek zor!" diyordu, "Eğer devletli hünkârımız izin verirlerse, eni konu birkaç mermer sutünu Almanya'ya taşıyalim.

O zaman kadar kimse, bunca taş yığınının büyük değerini bilmiyordu. Alman'ların istediği de, birkaç gemi mermer yüküydü. Humann'ın ortaya çıkardığı müzeyi bir mermer ocağından farksız gören Sultan, altın değil, gümüş değil. Nihayet taş, toprak yığını, alış götürsünler..." demişti.

# Denizi ilk kez geçen pilot

Bugün uçakla dünya turu, artık doğal bir olaydır. İnsanlık, okyanuslar, bile hiçe sayan en modern uçaklarla dünyayı adeta avucunun içine almıştır.

Oysa, bugüne erişinceye kadar Dünya Havacılık Tarihi'nin de ilginç deneyleri, acı tatlı birçok olayları vardır.

Dünya Havacılık Tarihi'nde, bir denizi uçakla geçebilmeyi ilk kez 1909'un 24 Temmuz'unda, Louis Blériot isimli Fransız pilot başarmıştı. Bu başarı Dünya Kamuoyunda büyük yankılar yaratmıştı. Ama, gene aynı yıl tek kişilik uçağıyla İstanbul'a gelen Blériot'un, 30 Kasım'da Taksim meydanında yapmak istediği gösteri uçuşu, havacılık hayatına veda sahnesiyle sonuçlandı. Büyük kalabalığın çoşkun bir gösterisi arasında havalanan Blériot, ne yazık ki çok geçmeden Kurtuluş'ta Tatavla'ya düştü ve ağır yaralanarak Fransız Hastanesine kaldırıldı.

Uzun bir tedaviden sonra, ancak sakatlanmış olarak kalkan Blériot'un artık uçmasına olanak kalmamıştı...



123

## VİDEO OTOMATLARI

*Video merakı bütün dünyada hızla yayılırken, sadece Video Typelerde değil, Video kasetlerin kiralama yöntemlerinde de büyük buluşlar oluyor. Bunun son örneği, Federal Almanya'da yapılan Video otomatlarıdır.*

*Yukarıdan para atınca, örneğin bir fincan sıcak kahve, ya da nefis bir çörek düşen otomatlar, şimdide bilgisayarından adını seçerek istediğiniz kasetleri veriyor.*

*Darmstadt'daki bu elektronik firmasının bu buluşu, bütün Almanya'da hızla yayılmaya başladı.*

*Böylece, video kaseti kiralamak için artık belli merkezlere gitmek yok. Müşteri, istediği video kulübe üye olabilmek için, bandaki hesap numarasına gereken depoziti yatırınca bir üye kartı alıyor. Bu kartla, üye olduğu kulübün otomatına uğraması yeterli. Bilgasayardan istediği filmi buluyor. Kira bedeliyle beraber kartını da yukardan atınca, otomatın haznesine hem kartı, hem video kaseti düşüyor. Kiraladığı kaseti 11 gün içinde, otomatın ayrı bir bölümüne atarak iade etmezse, parası bankadaki hesaptan düşürülüyor.*

*Darmstadt'taki aynı firma, video otomatlarının yanısıra gene bilgisayar yardımıyla ve yukarıdan para atarak, bir maçın istenen gol sahnelerini de ekrana getiren ekranlı video teypler geliştirmekte olduğunu açıkladı.*

## Türkiye'de ilk telefon

*Amerikalı mucit Graham Bell'in uygarlığa büyük armağanı olan telefon 1879'da ve ilk kez Paris'te kurulan bir şebekeyle haberleşme aracı oldu.*

*Paris'te başlayan şehir içi konuşmalardan 31 yıl sonra, 1911'de Türkiye'ye girdi.*

*Ülkemize ilk telefon hattı, bir İngiliz firması tarafından İstanbul'da, Beyoğlu ile Kadıköy arasında döşendi. Ve "Manyetolu" ilk telefon santralı İstanbul'da kuruldu. Bunu, üç yıl sonra gene "manyetolu" olan İzmir telefon santralı izledi.*

*İlk otomatik telefon santralımız ise 1926'da, başkent Ankara'da kuruldu. Sonra bunu İstanbul ve İzmir'deki santrallerin de "otomatikleştirilmesi" izledi. Otomatik telefon yıldan yıla bütün dünyada olduğu gibi bizde de yaygınlaşarak bugünkü uluslararası düzeye erişti.*

## En eski gece kulübü

*1843 yılında, Paris'in 5. bölgesinde, Rue des Anglais sokağında açılan "Le Bal des Anglais" adlı gece kulübü, benzerlerinin en eskisi olmak özelliğine sahipti. Ne var ki, bu kulüp 117 yıl açık kaldıktan sonra, 1960'ta kapanmıştır.*



124

# ŞİMDİ ÖTEKİNİ VUR!...

SABAHIN SESSİZLİĞİ BİRDENBİRE SİLAH VE FREN SESLERİ İLE BOZULDU...

YOLDAN GEÇENLER ŞAŞKINDI...

BİR TEK KİŞİ SÜKUNETLE İZLİYORDU OLAYLARI... O DA KAHRAMANIMIZ ÖRÜMCEK ADAM!..

BU NE?..HİÇ AMBULANSA ATEŞ AÇILIR MI?

BU İŞE SON VERMELİYİM. KURŞUNLAR UÇMAYA DEVAM EDERSE BİRİ ÖLEBİLİR.

BDAM BDAM

SCREEEEE



125

YOLU KESTİĞİ İÇİN ŞU OTOBÜSE TEŞEKKÜR ETMELİYİM...

AMA AMBULANSI İZLEYEN ARABANIN YOLU AÇIYOR.

HONK

AMBULANSI KURTARMALIYIM. EĞER AMBULANS O YOLA DEVAM EDERSE YAPACAĞIMI BİLİRİM.

THWIP

AZ SONRA...

İŞTE ARADIĞIM YER. EKSPRES AĞ YOLU İLE AMBULANSI SOLLAMAK KOLAY OLDU.

ŞİMDİ SIRTIMDAKİ AĞ TORBASINI ÇIKARTIP BEKLEMELİYİM.

SONRA...

KARAYOLLARI, SOKAĞIN BU BÖLÜMÜNÜ ŞİMDİLİK ÇELİK BİR LEVHA İLE KAPATMIŞ. DEMEK ALTI BOŞ.

ŞANSIM VARSA, AMBULANS HENÜZ BURADAN GEÇMEMİŞSE...

WEEEOO

AJUSMA

YAŞASIN! TAM ZAMANINDA GELMİŞİM! ÖTEKİ ARABA DA ARKASINDA.

ELİMİ ASFALTLA ÇELİK ARASINA SOKUP ÖYLE BEKLEYECEĞİM.

AMBULANS GEÇTİKTEN SONRA...

AMBULANCE

...ÇELİK LEVHA HAVAYA ∠

NE KADAR KOLAY BİR İŞMİŞ.

BENİM GİBİ GÜÇLÜ OLAN HER ÇOCUK YAPAR.



126

KRWUNK

ÖZÜR DİLERİM, AMA BİLİYORSUNUZ Kİ AMBULANSLARA A-TEŞ EDİLMEZ.

ÇIKIN DA YÜZÜNÜ-ZÜ GÖRELİM!..

EMNİYETTEN KETİNG! ŞEY... ÖZÜR DİLERİM...

GERİ ZEKALI! POLİ-Sİ NASIL DURDU-RURSUN SEN?

AMA NEREDEN BİLEYİM. RASTGELE BİR ARABA SANDIM. SİREN KUL-LANMANIZ GEREKMEZ Mİ?..

BU RAST-GELE BİR ARABA DEĞİL.

DEVLET HİZ-METİNE ALINMIŞ ÖZEL BİR ARAÇ BU...

O AMBULANS BİR GURUP MAGGİA TARAFINDAN ÇA-LINMIŞTI. BİR TANIĞI KADIRIYORLAR!

ÇOK ÜZGÜ-NÜM.

SADECE ÜZGÜN OLARAK KALMA-YACAK-SIN?.. ÇOCUK-LAR, BU ADA-MI TU-TUKLA-YIN?..

MAGGİA: TANINMIŞ BİR ÇETE...

TABİİ EFENDİM! EVET, ÖRÜMCEK ADAM! AVU-KATINA DANIŞMADAN KONUŞMA-YABİ-LİRSİN.

NE YAZIK Kİ, BENİ GÖTÜR-MENİZE İZİN VERMEYE-CEĞİM ÇOCUKLAR!..

EĞER TUTUKLANIRSAM O AMBULANSI YAKALA-YAMAM. BEN ÖRÜM-CEK OLARAK HATAMI TELAFİ EDECEĞİM.

THWIP

CRUNK



127

AMBULANSIN SİRENİ BURDAN DUYULUYOR... ŞANSIM YERİNDE...

UMARIM AYNI SİRENDİR

BU BÜYÜK TANIK DA KİM?

BU ARADA ÇALINTI AMBULANSIN İÇİN-DE...

BU KAÇAKÇI TEHLİKELİ BİR ADAM. MADEM SONUNDA ONU ÖLDÜRECEĞİZ, NEDEN ŞİMDİ İŞİNİ BİTİRMİYORUZ?

MAGGIA'NIN PATRONLARI, ONU ÖRNEK OLARAK KULLANACAKLAR.

PRESTİJ MESELESİ.

BEN YİNE DE... HEY!

HEPİMİZİ ÖLDÜRMEK Mİ İSTİYORSUN? BU BAYILTICI GAZ, PATLAR.

AFFET!

SUSSANIZA YAHU!.. SİRENDEN FAZLA GÜRÜLTÜ EDİYORSUNUZ BURADA...

STANLEY, BAK İLERDE NE VAR...

ÖRÜMCEK ADAM!

SELAM. AYNI YEREMİ GİDİYORUZ

ÇABUK EZ ONU!

MAJUBMA

EZEYİM Mİ? NASIL? CAMI AĞLA KAPATTI. GÖREMİYORUM Kİ.

FRENE BAS!

BUNU ŞEN Mİ YÖNETİYORSUN, BEN Mİ?

MAGGIA'NIN ŞOFÖRÜ FRENE BASIP AMBÜLANSI DURDURDU...

TAK TAK!

EMERG ENCY NCE

BİLLİ SOKAĞA ÇIKSIN.



128

NE BEKLİYORSUNUZ? KURŞUN GEÇİRMEZ BU!

TELAŞLANMA! ÇABUK DOLDURUYORUZ.

HANİ ÇOK KOLAY OLACAKTI?

ANİDEN.

OOO! BUNLARIN HİÇ ŞAKALARI YOK - EĞER ÖRÜMCEK HİSLERİM OLMASA...

PTOW-TOW-TOW

EMERGENCY AMBULANCE

...DÜNYA DEĞİŞTİRMİŞTİM...

HÂLÂ AYAKTA! YAKALAYIN!

ÇALIŞIYORUM, AMA TAVŞAN GİBİ ZIPLIYOR... ATEŞ EDECEĞİMİZ YERİ BİLİYOR.

İYİ BİLDİN - AMA NE YAZIK Kİ BURADAKİ DİĞER İNSANLARDA ÖRÜMCEK HİSLERİ YOK...

ONLARI DURDURMALIYIM.

DISCOUNT STORE

LANCE

CHIC

TAN-RIM

AMA...

BENİ VURAMAYINCA DİŞLERİNE GÖRE BİR ŞEY ARADILAR. O TABELAYI YERİNDEN SÖKECEKLER.

MORELLI

"BİR SÜRÜ MASUM İNSAN EZİLECEK. ENGEL OLMALIYIM..."



129

NEYSE Kİ FAZLA YÜKSEK DEĞİL. BİR SANİYE DAHA DAYANIRSA...

YAKALADIM! İYİ Kİ BU TABELALAR GÖRÜNDÜ- GÜNDEN HAFİF- AMA DİKKATLİ OLMALIYIM...

ÖRÜMCEK ADAMIN KAVRADIĞI LEVHA, SALLANIP DURUYORDU.

YOLDAN GEÇENLER DE KAÇMAĞA ÇALIŞIYORLARDI...

AZ SONRA...

SON ANDA HAKİM OLABİLDİM.

ŞİMDİ BUNU İNDİRİP ONLARIN PEŞİNE DÜŞMELİYİM.

BU ARADA...

YÜRÜYÜN İLERDE BİR ARABA GÖRÜYORUM.

ONU BOŞVERİN! KAÇAKÇI DAHA ÖNEMLİ! GELİN!

BÖYLECE ÖRÜMCEK ADAMIN SOYTARILARI UZAKLAŞMIŞTI...

VE...

HİÇBİRİNİZ ONLARIN NEREYE GİTTİĞİNİ GÖRMEDİNİZ AA!?

YOO. HEPİMİZ SENİ SEYREDİYORDUK.

HARİKA!

GROCERY

BELKİ ZAMAN KAYBI, AMA AMBÜLANSI ARAMALIYIM. NE ARADIĞIMI BEN DE BİLMİYORUM. AMA...

BU NE?

SADECE BİR KİBRİT KUTUSU. DOĞU TARAFINDAN...

İPUCU OLABİLİR. SAKLAYAYIM...

ŞOGUN

VE KILIÇ



130

BELKİ BU ADAMLAR MAGGIA YA TOZ TEMİN EDİYOR-LARDIR...

HEY!

NE O-LUYOR

POLİS KONUŞU-YOR. SARIL-DINIZ...

KAÇAMAZSINIZ. ELLERİNİZİ KALDI-RIP ÇIKIN...

DEDEKTİF ŞİNAY-DER BU KONU-ŞAN...

ATEŞ ETMEYİN. DOSTUNUZ, Ö-RÜMCEK ADA-MIM BEN...

SEN OLAMAZ-SIN!

KALBİMİ İNCİTTİN Şİ-NAYDER. BUNU BANA YAPAMAZSIN. AMA ALDIR-MIYORUM.

KOMEDİYİ BIRAK, ÖRÜM-CEK! MASUM OLDUĞUNU KANITLAMAK İÇİN KARAKOLA GELİP İFADE VERE-CEKSİN.

TABİİ VERİ-RİM.

BÖYLECE...

KAPIYI AÇINCA KRİS KETİNG-LE KARŞILAŞTIM VE ÇOK ŞAŞIRDIM...

BAŞIN DERTTE DEMEKTİR. ÇÜN-KÜ KETİNG, ÇOK ÖNEMLİ Bİ-RİDİR!..

SEN DE BENİM GİBİ ONU SEVMİ-YORSUN.

BAZI ÇALIŞMALARDA BİR-BİRİMİZE GENELLİKLE TERS DÜŞÜYORUZ...

KETİNG, TANIĞINI KAYBET-TİĞİ İÇİN ATEŞ PÜS-KÜRÜYOR DU.

GEL DE SANA TA-NIĞI GÖS-TEREYİM.



131

İŞTE ! İLK ÖNCELERİ GÜÇLÜ ADAM OLARAK TANINIYORDU. SONRA KENDİNE "KAÇAKÇI„ ADINI TAKTI...

AHA - ŞİMDİ ANLAŞILIYOR

AŞIL ADI ERİK JOSTEN . HAKKINDA DAĞLAR GİBİ DOSYA VAR...

GÜMRÜK BORCUNDAN DOLAYI YILLAR ÖNCE AVRUPA'DAN KAÇMIŞ VE ESKİ BİR ....

"...SAVAŞ UÇAĞIYLE ÇALIŞMAĞA BAŞLAMIŞ ...„

"SONRA HER NASILSA OLAĞANÜSTÜ BİR GÜÇ KAZANDI VE İNTİKAM BİRLİĞİYLE BOY ÖLÇÜŞTÜ..„

"ADI GÜÇLÜ ADAMDI. VE SANKİ BİR DİNAMÖ GİBİYDİ ...„

"SADECE ONLARLA ÇARPIŞMADI...„

"SONRA LUK KEYÇ ÇIKTI KARŞISINA. JOSTEN, BU ADAMA HADDİNİ BİLDİRMEK İSTEDİ...„

"AMA HATA İŞLEMİŞTİ...„

GÜÇLÜ ADAM BENİM Mİ YALNIZCA BEN?

SPLOW



132

"O YENİLGİDEN SONRA JOSTEN, BİR GÜN MAGGİA'NIN ESKİ ADAMLARINDAN KAUNT NEFARİA İLE KARŞILAŞTI..."

BENİM YANIMDA OLURSAN SENİN GÜCÜNÜ YENİDEN YARATABİLİRİM...

TAMAM! ARTIK SENİN LEYİM.

"AMA NEFERİA, JOSTEN'İ ALDATMIŞTI- AMACI, ONUN SÜPER GÜCÜNE SAHİP OLMAKTI. BÖYLECE JOSTEN'İ..."

"..İNTİKAM BİRLİĞİ DURDURDU. NEFARİA TERKETMİŞTİ ONU..."

DAHA SONRA İNTİKAMCILAR, NEFARİA'NIN İZİNİ BULDULAR-

BU ARADA NEFARİA DA YAKALANDI. JOSTEN İSE ESKİ GÜCÜNE KAVUŞUYORDU VE KENDİNE KAÇAKÇI DEDİRTİYORDU...

PEKİ, AMA POLİSE SIR VERMEK NERDEN AKLINA GELDİ ACABA?

KETİNG'İN YAPTIĞI USTACA KONUŞMA SAYESİNDE...

AKLINI BAŞINA TOPLA JOSTEN! SENİ BURADA TUTMAK, BİZİM İÇİN SORUN DEĞİL...

SENİ SÜRGÜNE BİLE GÖNDEREBİLİRİZ...

AMA EĞER BİLDİKLERİNİ ANLATIRSAN TUTUMUMUZ DEĞİŞİR

ANLATACAĞIM...

"AMA YERALTI DÜNYASI, JOSTEN'İN KONUŞACAĞININ KOKUSUNU ÇABUK ALMIŞTI. MAGGİA'NIN, JOSTEN'İ SUSTURMAK..."

"..İÇİN ÖZEL NEDENLERİ VARDI. KENDİ ADAMLARINDAN SAYILIRDI. KETİNG VE ARKADAŞLARI, JOSTEN'İ SORUŞTURMA..."

"..İÇİN GÖTÜRÜRLERKEN ONU KAÇIRIP ÇALINTI BİR AMBULANSA SOKTULAR..."



133

KETİNG-İN ÖFKESİNİ ANLADIM-

SADECE ÖFKELİ Mİ-YİM SANDIN?..

EY-YAH!

BU SERSERİYİ TUTUKLAYIN HEMEN!

SAKİN OLUN LÜTFEN ŞU ANDA İFADE VERİYOR-

İFADE Mİ? HAPİSTE OLMALIYDI O ŞİMDİ-O SERSERİ NELER YAPMADI Kİ...

BİLİYORUM-SEN DE SİRENSİZ ADAM KOVALAMAYA KALKMASAYDIN-

AMA UNUTTUM-BÖYLE KURALLAR PİANİNİZİ BOZAMAZ, DEĞİL Mİ?

BANA BAK ŞİNAYDER!

BURASI BENİM KARAKOLUM-O DA BENİM ŞAHİDİM-ANLIYOR MUSUN!

HE?

BU İŞİ BAŞKA ZAMANA BIRAKSAK-

PENCEREDEN GİTTİ...

SONUNDA YAPACAĞINI YAPTIN KETİNG! ONU KAÇIRTTIN! İFADE VERİYORDU...

BİRKAÇ SANİYE SONRA...

ŞİNAYDER'İ O HALDE BIRAKMAK İSTEMEZDİM, AMA KETİNG'İ BÜTÜN GÜN GEKTİM...

AYRICA PETER PARKER İŞE GEÇ KALDI-

ELBİSELERİNİ DEĞİŞTİRDİKTEN SONRA...

ZAMANIMIN YARISINI ELBİSE DEĞİŞTİRMEKLE GEÇİRİYORUM...

DAKİKALAR SONRA PETER PARKER, ÜNİVERSİTENİN ÖĞRETMENLER ODASINDAYDI...

PHİL, BİLİYOR MUSUN, DEB VİTMAN NERDE?

HASTAYMIŞ. YARIM SAAT BU MASADA OTURDUKTAN SONRA ANLADIM-

TELEFONLARA BAKMAK NE ZORMUŞ-

HAY ALLAH! BEN DE DEB İLE KONUŞACAKTIM. SANIRIM BEKLEMEK ZORUNDAYIM...



134

SONUNDA TEŞRİF BUYURDUNUZ MU? DOKTOR SLOAN, SİZİ SORUYORDU.

YERİME DERSE GİRMEK AKLINA GELMEDİ Mİ MARSİ?.

SEN BENİM YERİME BAKAR MISIN Kİ?

TABİİ. O TURBAN DA NEDİR ÖYLE?

YENİ BİR MODA CANIM. AMA SEN NE BİLİRSİN Kİ?.

BU KADININ NESİ VAR? KAVGA ÇIKARTMAK İÇİN BAHANE ARIYOR...

TURBAN MI? İŞ BÜYÜYOR.

NE DİYORSUN SEN STİV?

ODAMA GEL DE GÖSTEREYİM PARKER...

BENDENİZ STİV'İN GÖZLEM CETVELİ...

GEÇEN AYDAN BERİ MARSİ KEYN, 12 EŞARP KULLANMIŞ.

ŞİMDİ DE TÜRBAN. MARSİ'Yİ YILLARDIR TANIRIM, YILLARDIR, O SARI BUKLELERİNİ ÖRTMEZ...

NEYSE, BU PROJE SAYESİNDE LÜZUMSUZ ŞAKA YAPMAYA FIRSAT BULMAZ.

AMBÜLANSTA BULDUĞUM KİBRİT. ŞİNAY DER'E SÖYLEMEYİ UNUTTUM.

HEEY PHİL! ŞOGUN'UN KILIÇ DİYE BİR ÇİN YERİ DUYDUN MU?

DUYDUM, AMA ÇİN YERİ DEĞİL, JAPON... BU GECE AÇILACAK OLAN BİR YÜZER RESTORAN...

ŞİMDİ ANLAŞILIYOR. EN İYİSİ GİDİP BAKMALIYIM ORAYA.

YANILIYOR MUYUM? SONUNDA PARKER BİZİ ŞEREFLENDİRDİ..

NEE?

GEÇ KALDIĞIM İÇİN ÖZÜR DİLERİM, DOKTOR...

DR. SLOANE

İÇERİ GİR DE MAZERETİNİ ANLAT BAKALIM...

PEKİ.

İNANDIRICI BİR ŞEY BULMALIYIM...

DERT BİR DEĞİL Kİ...



135

O AKŞAM HUDSON IRMAĞI KENARINDA.

YÜZEN BİR JA-PON RESTORA-NI-NE iyi FİKİR.

AMA ÇOK KÜÇÜK DEĞİLMİ

BU RESTORAN DE-ĞİL Kİ. BİZİ ORAYA GÖTÜRECEK SAN-DAL...

AZ SONRA SANDAL IRMAKTA İLERLİYOR-DU...

MANHATTAN'İN SOSYETES: GALA GECESİ İÇİN RESTORA-NA GİDİYORLARDI!...

SANDAL, ŞOGUN VE KILICI RESTORANINA YANAŞTI.

BU EĞLENCE MERKEZİ NEWYORK LİMANININ ORTASINA DEMİR ATMIŞTI...

MÜŞTERİLER YEMEK YERKEN, TOKYO-NUN EN İYİ TİYATROSUNU DA SEY-REDECEKLERDİ. YEMEKTEN SONRA İŞE GERÇEK BİR JAPON BAHÇESİNE ÇIKIP MANZARA SEYREDİLEBİLİRDİ.

AMA BU GECE BAHÇEYE DAVETSİZ BİR KONUK DA GELMİŞTİ...

LİMAN HER YIL BİRAZ DAHA PİS-LENİYOR. ÇOK KÖTÜ.

BİRİ BU İŞE BAYA-Ğİ PARA YATIRMIŞ.

EĞER KAÇAKÇI BURADA DEĞİLSE BİLE, DEĞİŞİK BİR BAHÇEDE GEZMİŞ OLURUM...



136

ÖRÜMCEK ADAM, GEMİDEKİ ARAŞTIRMASINA BAŞLADI...

NE YAZIK Kİ BU GÖSTERİYİ İZLEYEMEYECEĞİM - İNİP AMBARA BAKMALIYIM...

GEMİNİN YARISINI SÜRÜNE SÜRÜNE GEÇTİKTEN SONRA...

ŞU GEMİ PENCERELERİNE DE ALIŞAMADIM GİTTİ...

OO! İŞTE!

PIST! HEY JOSTEN!

MMRRPH?!

SESİNİ ÇIKARMA! İNANMAYACAKSIN, AMA SANA YARDIMA GELDİM...

MMM!

İŞTE! PLANIM BU...

ÖRÜMCEK ADAM, KAÇAKÇIYI İNANDIRMAĞA ÇALIŞIRKEN BİRDENBİRE KAPI AÇILDI VE İÇERİYE....

BU ARADA GÜVERTEDE...

BANA KALIRSA TAM ZAMANI, KANE ŞİRO...

EVET, BAY DÜMONT. ZATEN BİR SAMURAİ'Mİ ESİRİN YANINA GÖNDERDİM BİLE...

GÜZEL... HADİ GİDELİM!..

BENİ İZLE...



137

SANIRIM MAGGİA, GÖNDERECEGİM RAPORDAN MEMNUN KALACAK. BURASI BİZİM İÇİN MÜKEMMEL BİR PERDE OLACAK...

AMACIMIZ DA BUYDU...

BU HİTOKİRİ, BAY DÜMONT. EN İYİ ADAMIMDIR. BİZİ ALDATMA ŞANSI ÇOK AZ. GÖRDÜĞÜNÜZ GİBİ DİLSİZDİR.

ÖYLE Mİ?

AMA JOSTEN DİLSİZ DEĞİL...

MAGGİA, POLİSE AÇIKLAMA YAPANLARI HİÇ SEVMEZ. ÖZELLİKLE SENİN GİBİ ÇOK ŞEY BİLEN OLURSA...

MAGGİA, BİR ZAMANLARIN GÜÇLÜ ADAMINI ÖLDÜRDÜĞÜMÜZÜ ÖĞRENİRSE İLİŞKİLERİMİZ DÜZELİR...

GÜCÜN NEREDE ŞİMDİ? HER AN BİRAZ DAHA ZAYIFLIYORSUN. SENİ VURABİLİRDİK, AMA GÜRÜLTÜLÜ OLURDU...

BAY KANEŞİRONUN, SENİN İÇİN GÜZEL BİR PLANI VAR...

SMEK

ÖYLE... ONİHAŞİ, DOLAPTAN AĞIRLIKLARI ÇIKAR BAKALIM...

NEE?..

DOLAP AÇILDIĞI ZAMAN..

HİTOKİRİ BU?..



138

ONU BAĞLAMIŞLAR... FAKAT KİM?..

SAHTEKAR! MAGGİA KARŞISINDA KÜÇÜK DÜŞMEMİ İSTEDİN

ÇOK ÜZGÜNÜM ŞOGUN. MEĞER DİLSİZİN BİRİNİN AĞZINI AĞLA KAPATMIŞIM... ZAMANI MI BOŞUNA HARCAMIŞIM...

DURUN! BİR NEFES ALAYIM. O KILIÇLARLA HİÇ ÇALIŞMADIM BEN!

SNIK

HOOPS! İYİ Kİ MASKE VARMIŞ..

ÖRÜMCEK ADAM BU!

EVET BİLDİNİZ! KARŞINIZDA SAMURAİ ÖRÜMCEK ADAM!

ŞİMDİ SON NUMARAM!

ALKIŞ İSTEMEZ BAYLAR.

SEN ADAMLARINI TOPLA KANEŞİRO...

YOO! BU BİR ONUR MESELESİ.



139

ÖRÜMCEK ADAM HAREKETLENDİ VE-

O DUVAR SÜRÜNGENİ BENİM İÇİN DÖVÜŞÜYOR. YARDIM ETMELİYİM.

SNAP

BAŞARDIM! ZOR OLDU, AMA BİR ELİMİ KURTARDIM...

AAH! AYLAR ÖNCE BİR GEMİYİ PARÇALARDIM.

AMA GÜCÜM AZALIYOR. ŞU ZİNCİRLERİ BİR PARÇALASAM...

KER-

RACK

JOSTEN!.. KAVGAYA HOŞGELDİN... ÖZEL SORUNLARIMIZI SONRA HALLEDERİZ...

THWIP

KRAK

ŞERSERİ!.. SİLAHIMI BİR ŞEYLE ÖRTTÜ. ATEŞ EDEMİYORUM...

KENDİ KENDİNE ÇÖZÜLÜR.

AMA BİR İKİ SAAT SONRA.

WUNK

SENİ DE UNUTMADIM KANEŞİRO. BU SENİ SANIRIM EPEYCE İDARE EDER.

WHAK

AL BAKALIM.

DUVARLAR GERÇEKTEN KAĞITTAN MIŞ. OOO! YEMEK TORBALARINA BAKIN NELER TASARLIYORLAR?..



1 40

ÖZÜR DİLERİM, JAPONCA ANLAMAM...

BEN DE AMA TEHDİT SAVURDUKLARI BELLİ...

EVET. NEŞELİ GÖRÜNMÜYORLAR.

İŞLERİNİ BİTİRDİĞİMİZDE NEŞELERİNİ TAMAMEN YİTİRECEKLER...

WHUFF!

ESPRİLERİNE BAYILIYORUM DOĞRUSU JOSTEN

DELİSİN! BUNU BİLİR MİYDİN?

MERAK ETME. BU UZAKDOĞULU KASAPLAR BANA BİR ŞEY YAPAMAZ!..

KRAK

BEN ÇIKIYORUM!

BEN DE.

AL DÜMONT! SANA BİR OYUN ARKADAŞ!

OOF!



141

MERDİVENLERİN TEPESİNDE..

O NE? BURASI RESTORAN — MIŞ...

NERDEYSE UNUTUYORDUM. ONU BURAYA HERHALDE BAYGIN GETİRDİLER.

HA, EVET. BU GECE-Kİ ŞOVDA BİZ DE VARIZ...

OYUNCU-LAR BURAYA GELDİLER!..

AMA ŞU İKİSİ JAPONA HİÇ BENZEMİYOR...

KILICINA DİKKAT ET AHBAP! BUNLAR MÜŞ TERİLERİNİZ...

TAN-RIM! BUNLAR ROL YAPMI-YOR.

SWASH

EEEK!

HARİKA! BİR RESTORAN DO-LUSU HALK BİR YANDA, BU TOŞİRO PALYAÇOLARI BİR YANDA... MASUM İNSAN-LARA ZARAR GELME-MELİ..

BİR TEK ÇARE VAR...

HEY JOSTEN

BAHÇE-YE ÇIK VE YÜZ-MEYE HAZIRLAN!

ÖRÜMCEK ADAM İLE KAÇAKÇI, BAHÇEYE ÇIKARLARKEN...

RUMSFORD! KOŞ ARKALARIN-DAN, ÇABUK!

PEKİ.

KALK ADELA! GİDİYORUZ.



142

HAVA GİDEREK ELEKTRİKLENİYOR...

EVET.

JOSTEN'İ BİR AN ÖNCE BU GEMİDEN KAÇIRMALIYIM. AMA BAKALIM NEREYE SIÇRAYACAK?..

BDAM

PTANG

YÜRÜ JOSTEN!

O KOSTÜMLÜ TAVŞAN GİBİ SIÇRIYOR. NİŞAN ALAMIYORUM.

ONUNLA VAKİT KAYBETME APTAL. ÖNCE ŞU KAÇAKÇI'YI VUR.

RUMSFORD, KESKİN NİŞANCI BİR ADAMDI...

GERÇEKTEN DE.

BLAM

İKİSİ DE AYNI ANDA ATLADILAR SUYA... AMA BİRİ KURŞUN YARASIYLE ATLAMIŞTI...

AZ SONRA...

ÖNEMLİ OLANI VUR-DUN. ŞİMDİ ÖTEKİNİ VUR...

JOSTEN'İ VURDULAR! YOO!..



143

ONU HEMEN BULMALIYIM...

SU ÇOK BULANIK! KEMERİMDEKİ ÖRÜMCEK FENERİMİ YAKAYIM...

İŞTE. OLDU.

ACELE ETMELİYİM. NORMALDEN İKİ MİSLİ FAZLA NEFESSİZ KALIRIM BEN, AMA JOSTEN KALAMAZ!..

HEEY! O NE?..

EVET O!..JOSTEN! AMA KIPIRDAMIYOR...

KALP ATIŞI DA ZAYIFLAMIŞ. HEMEN YÜZEYE ÇIKARAYIM...

AMA ÖTEKİLERİN GÖRMEYECEĞİ BİR YERE...

JOSTEN! BENİ DUYUYOR MUSUN?

:UHN:

ÖRÜMCEK ADAM!

NEE?

ŞİNAYDER! TANIĞINIZI BULDUM. AMA YARALI DURUMDA!..

SAHİLDE AMBÜLANS BEKLİYOR!..



144

GÜÇLÜ ELLER, KAZAZEDELERİ DENİZDEN ÇIKARTIP POLİS BOTUNA YERLEŞTİRMİŞTİ...

SEVİNMEDİM SANMA. ORADA OLDUĞUMUZU NEREDEN BİLDİN?..

JOSTEN İÇİN GELMİŞTİK.

ÇALINTI BİR ARABANIN İZLERİNİ SÜRDÜK. BİRKAÇ MUHBİRLE GÖRÜŞTÜK. PEDEKTİF İŞİ...

JOSTEN NASIL?

NASIL GİDİYOR, MAKCONEL?

YAŞAYACAK! AMA SİZİN SORULARINIZA CEVAP VERMEK İÇİN BİR HAYLİ ZAMAN İSTER...

ONU KOLOMBİYA HASTANESİNE GÖNDERMEK İÇİN HELİKOPTER İSTETTİM, BURAYA...

POLİS RESTORANA ÇIKINCA...

MEMUR BEY, O MASKELİ ADAMI YAKALAMANIZI İSTİYORUM.

NEE?

ŞAKA MI EDİYORSUN DÜMONT?

ŞAKA MI? BEN ULUSLAR ARASI BİR KÜLTÜR ALIŞVERİŞİNİ TEMSİL EDİYORUM. ÖRÜMCEK ADAM GEMİYİ SABOTE EDİP MÜŞTERİLERİN KEYFİNİ KAÇIRDI...

BU ADAM BİZE SALDIRDI. BEN DE DAVACIYIM ONDAN.

POLİSİN BUNA İNANACAĞINI MI SANIYORSUNUZ?

MÜŞTERİLERİ SORGUYA ÇEKTİM. ONLARIN ANLATTIKLARI DA BÖYLE...

EVET MEMUR BEY. KORKUNÇTU.

İNANAMIYORUM.

GÖRDÜNÜZ MÜ?

PEKALA. İFADELERİNİ ALACAĞIM.



145

BİZ İFADE VERDİK. BİR AN ÖNCE GİTMEK İSTİYO- RUZ...

EVET.

BURADA BİZİ DAHA FAZLA TUTMAYA HAKKINIZ YOK.

RÜYA MI BU ŞİNAY- DER?.

NE YAZIK Kİ GERÇEK...

BİR GEMİ DOLUSU İNSANA KARŞI TEK BAŞINASIN. KORKARIM, SENİ GÖTÜRMEK ZORUNDAYIZ...

UMARIM ZORLUK ÇIKARMAZSIN...

SANMIYORUM ŞİNAYDER.

NE?? HAYIR!

AKLIMI KURCALAYAN BİR ŞEY VAR. KAÇAKÇI İLE RESTORANA ÇIKTIĞIMIZDA YEMEK SERVİSİ YAPILIYORDU...

AMA MİL- LET, YEMEK ARTIKLARINI TORBASINA DOLDURMUŞTU

BU NE? YEMEK ARTIKLARINA HİÇ BENZEMİYOR... İLAÇ GİBİ...

EVET. ŞİMDİ GEMİYİ ARAYA- BİLİRİZ

AŞAĞIDA BİR SÜRÜ TORBA DA- HA OLDUĞU- NA GÖRE TUTUKLANA- CAK İNSAN DA OLMALI...

BİRAZ SONRA...

HATA İŞLİYORSU- NUZ! BENİM O İLAÇLARDAN HA- BERİM YOK...

KAPA ÇENENİ!

UZUN BİR GECE İDİ, AMA MUTLU SONLA NOKTA- LANDI...

HEY! NE YA- PIYOR- SUN?

O TORBALARDAN BAZILA- RI GERÇEKMİŞ. BEN DE BÜTÜN GÜN BİR ŞEY YEME- DİM. BÖ- REK İSTER MİSİN?



BU MACERANIN SONU

146

## TİMSAHLARIN FAYDASI

Son derece yırtıcı bir yaratık olan timsahların insanların işine yarayacağını hiç düşündünüzmü? Evet, Amerika'da yaşayan ve Alligütor denilen bir tür timsah, tarlaları harabeye çeviren fareleri avladıkları için çiftçilerin pek işine yarar. Bu yüzden, özellikle üreme zamanında Alligator'ların avlanması yasaktır.

Timsahlar uygun koşullar altında, kendi hallerine bırakılırsa birkaç yüzyıl yaşayabilir. Yaşlandıkça boyları da uzar. Nitekim, Nil nehrinde 9 metre boyunda ve 300 yaşını aşkın timsahlar görülmüştür.

Afrika'da Victoria gölünde yaşayan ve çevre halkının "Tembi" adını verdiği bir timsah kutsal sayılır ve gölün sahibi olduğuna inanılır. "Tembi"nin de çok yaşlı olduğu sanılmaktadır. Fakat, yanına hiç kimseyi yaklaştırmadığı için, üzerinde araştırma yapmak olanağı bulunamamıştır.

Timsahların en büyük dostu, Karga cinsinden bir kuştur. Bu kuş, bir bakıma timsahların diş fırçası sayılır. Çünkü, timsahların dişleri arasındaki yem kalıntılarıyla geçinir. Bu kuşu gören timsahlar, bazen çenelerini birkaç saat açık tutarak, dişlerinin temizlenmesi için sıra beklerler.

Timsahlar Amerika ve Afrika'dan başka, Hindistan'da ve Kuzey Avustralya'da da çoktur.

Sizlere, bir temsahlar kampından da söz etmek isteriz:

Avrupa hayvanat bahçelerinde yaşayan timsahlar, alındıkları yerlerden önce Fransa'nın güneyindeki Nis kentine gönderilir. Buradaki özel timsahlar kampında yavaş yavaş Avrupa iklimine alıştırılır.Sonra, Hayvanat bahçelerine dağıtılırlar. Hayvanat bahçelerinde timsahların yaşadığı havuzların çamurlu suyu da büyük masraflarla gene onların ana yurtlarından taşınmıştır.

## 3,5 KİLOLUK GAZETE

Gazetelerin, teraziye vurunca da rekortmenleri var. Örneğin Dünya'nın en ünlü gazeteleri arasında yer alan Amerika'nın "New York Times" gazetesi, pazar günleri tam 3,5 kilo çıkıyor.

## EN BÜYÜK GÖKDELEN

New York kentinde 338.66 metre yüksekliğinde olan Empire State Building, 1929 Ekim ve 1931 Nisan'ı tarihleri arasında yapılmıştır. 102 kat olan bina, tümüyle bürolarla kaplıdır. 6500 penceresi vardır. 350 in telefon ve telgraf kablosunun döşendiği bina, her yıl 1,5 milyon insanın uğradığı bir yerdir. Binada 20 bin kişi çalışır.



1142

# BAŞKENT ANKARA

*YÜZÖLÇÜMÜ: 30,713 km' karedir.*

*NÜFUSU: 1980 sayımına göre 3.196.460 kişidir.*

*NÜFUS YOĞUNLUĞU: Km' kareye 104.000 kişi düşer.*

*İLÇELER: Altındağ, Çankaya, Yenimahalle, Ayaş, Bâla, Beypazarı, Çamlıdere, Çubuk, Delice, Elmadağ, Güdül, Haymana, Kalecik, Keskin, Kırıkkale, Kızılcahamam, Nallıhan, Polatlı, Sulakyurt ve Şereflikeoçhisar.*

*TRAFİK NUMARASI: 06*

*MİLLİ KIYAFETLER: Kadınlarda üçetek, erkeklerde seymen kıyafeti.*

*MİLLİ OYUNLAR: Halay, Zeybek, Çiftetelli, Kaşık oyunu, Meşeler, Sabah oldu, Ankara koşması, Gelin, Gezoyna.*

*NELERİ ÜNLÜ: Ankara keçisi, Ankara kedisi, armut, bal.*

*BAŞLICA ÜRÜNLERİ: Türkiye'mizin en önemli tahıl ambarları arasındadır. Yöresi canlı bir ticaret, tarım ve sanayi bölgesidir. Başkentimiz Ankara, İç Anadolu bölgesinin Yukarı Sakarya yöresinde uzanır. Arazi, kuzeyde yüksek ve dağlıktır.*

*Işık dağı, ilin en yüksek dağıdır. (2015 m.)*

*Kızılırmak ve Sakarya nehirleri, Ankara topraklarından geçer. İlin asıl büyük akarsuyu Ankara Suyudur. Aydos dağından doğar. Çubuk ovasını sular. Ankara, suyu Sakarya nehrine dökülür. Türkiye'nin ikinci büyük gölü olan Tuz gölünün bir kısmı Ankara il sınırları içindedir. Ankara'da yazlar sıcak ve kurak geçer. Kışlar sert ve soğuktur. Ankarada en çok buğday yetiştirilir. Yıllık buğday üretimi 1 milyon tondur. Sonra çeltik, patates, mısır ve önemli bir sanayi ürünü olarak da şekerpancarı gelir. Arıcılık, ilin ekonomik özelliklerinden biridir.*

*Hayvancılık, il ekonomisinde büyük gelir kaynağıdır. En çok tiftik keçisi yetiştirilir. Son rakamlara göre, 1 milyon 200 bin tiftik keçisinin bulunduğu tespit edilmiştir.*

*Ankara Türkiye'nin önemli sanayi bölgeleri arasında büyük değer taşır. Ağır harp sanayii, dokuma sanayii, çimento ve tarım aletleri fabrikaları, ilin endüstriyel ağırlık merkezini teşkil eder.*

*TARİHÇESİ: Ankara Kurtuluş savaşının merkezi, Türkiye Cumhuriyetinin başkenti ve büyük Atatürk'ün naşını kucaklayan topraklar olarak, bütün Türk ulusunun kalbinde yer alır. 13 Ekim 1923 günü Ankara Türkiye'nin resmen başkenti oldu. Bundan 16 gün sonra da Cumhuriyet Ankara'da ilan edildi.*

*Ankara'nın tarihi, Taş devri ne kadar uzanır. Efsanelerle dolu karanlık çağlarla, tarihin başlangıcı arasında köprü kuran ilk devlet Hititlerdir. Hititlerin dağınık bir köy görünüşünde yaşadığı Ankara'yı 3 bin yıl önce Frigyalılar "Ankyra" adında,*

derli toplu bir kasaba haline getirdiler.

Frigyalılardan sonra, sırayla Lidya, Pers ve Makedonya egemenliğine giren Ankara, Galatlara geçti ve gelişti. Galatlar yerleştikleri topraklarda yarı yuvarlak surlar yaparlardı. Ankara'da da aynı şeyi yaptılar. Ünlü Ankara kalesi, böylece ortaya çıktı.

ANITLARI: Büyük Atatürk'ün ebedi uykusunu uyuduğu ANITKABİR en önemlisidir. ÇANKAYA KÖŞKÜ, bütünüyle Atatürk'ün hatırasını taşır. ANKARA KALESİ çok ünlüdür. Başkente, ulus meydanındaki ZAFER ANITI başta olmak üzere çok görkemli anıt ve heykeller vardır.

MÜZELER: Atatürk'ün çeşitli eşyası sergilenen ATATÜRK MÜZESİ Anıtkabir galerisindedir. İlk TMMM'nin toplandığı ve Cumhuriyet'in ilan edildiği BÜYÜK MİLLET MECLİSİ bugün bir müzidir. at pazarı'ndaki ARKEOLOJİ MÜZESİ Hitit çağı eserleriyle doludur. Namazgah tepesindeki ETNOĞRAFYA MÜZESİ, Ulusal kültürümüzün sanat ve folklor zenginliğini gözler önüne serer.

TARİH HAZİNELERİ: Augustus Tapınağı, MS II'nci yüzyıldan kalan ünlü bir Roma eseridir. Hacı Bayram Camii yanındadir. ROMA HAMAMI, MS IV'inci yüzyıldan hatıradır. Ulus'tan Dışkapı'ya giden yol üzerindedir. Romalı'ların "Sağlık Tanrısı Asklepion'a adak olarak yapılmıştır. JULİANOS SÜTUNU, Ulus'ta Hükümet Meydanı'ndadir. MS IV'üncü yüzyıldan hatıradır. GORDİOM, Polatlı'da, Yassı höyük köyü yakınında bir Firigya kentidir, harabesidir. Burada Kral Midas'ın mezarı çok önemlidir.

GEZİ YERLERİ: Gençlik parkı, Başkent'in Merkezindedir. ATATÜRK ORMAN ÇİFTLİĞİ, Başkent'e 5 km uzaklıktadır. GÖLBAŞI Başkent'e 25 km çeker. Çok güzel plajları vardır. ÇUBUK BARAJI, Ankara'ya 12 km'dir. SÖĞÜTÖZÜ Ankara - Konya yolu üzerinde bir mesiredir. ELMA DAĞI, Kış sporlarıyla ünlüdür.

## DEVEKUŞU

Genellikle Afrika'da ve Arap yarımadasının bazı bölgelerinde yaşayan, Devekuşu uçmasını bilmeyen bir kuştur. Fakat, koşmaya başladığı zaman saatte 100 kilometreyi bulan hızıyla, ekspres trenlerle kolayca yarışabilir. Devekuşu, adını deveye benzeyen eğri uzun boynuyla almıştır. Boyuda 2.20 metreye kadar uzar.

Devekuşu, özellikle koşarken önünü kesen olarsa çok sinirlenir. Kavgacıdır ve tek silahı da güçlü pençeleridir. Ayaklarıda kalın ve güçlüdür. Bir Devekuşu, sırtında iki kişiyi kolayca taşıyabilir.

Bu kuşların bir başka özelliği de, üremek için Ana ve Baba Devekuşu'nun kuluçkaya yatma görevini beraberce üstlenmesidir. Bu görev bölümünde Ana Devekuşu gündüzleri, baba devekuşu da geceleri kuluçkaya yatar.



149

## SUNİ KAN

*Herkesin kanı aynı değildir. Kanın grupları vardır. Örneğin "RH Pozitif", "RH Negatif" gibi. Bazı kan grupları kolay bulunmaz ve genellikle radyo anonslarına, böyle kanlar için başvurulur.*

*Kan vermeye koşanların yardımıyla hayatı kurtarılanlar olduğu gibi, çaresizlik içinde hayata gözlerini yumanlar da çoktur.*

*Tıp türlü araştırmalar peşinde dev adımlarıyla ilerlerken, "Suni kalp" "Suni böbrek"ten sonra şimdi de umutlar "Suni Kan"da ve gözler Japonya'da.*

*Eylül ayı başında "Suni kan" yapmayı başardıklarını dünya kamuoyuna açıklayan Japon'lar, deneylerin çok başarılı bir yolda ilerlediğini bildiriyorlar. "Fluosol" adı verilen bu yeni sıvı, kanın tüm özelliklerini taşıdığını bir hayat kurtarmak gerektiği zaman kan grubu sorununu da ortadan kaldırıyor ve her bünye uyabiliyor.*

*Deneylerini şimdilik "kobay" adı verilen "deney fareleri" üzerinde yapan Japon bilginler, önümüzdeki yıl "suni kan"ı insanlarada uygulamayı planlıyorlar...*

## DEV PUL

*Şimdiye kadar çıkan pulların en büyüğü, 1913 yılında, Çin'de teavüle çıkartılmış olan boyu 27, eni 7 sm. olan gerçek bir pul azmanı! En küçük pul ise Bolivar'ın devlet başkanlığı sırasında Kolombiya'da tedavüle çıkmış. Bu minicik pulun boyu 8 mm. eni ise 1 santim bile değil, sadece 9,5 mm!*

*Ote yanda, 1 Temmuz 1856 günü Berlin'de basılmış 4/4 şilinglik kırmızı pul da koleksiyoncuların dikkatini çeken pullardan biridir. Enine ve boyuna zımbalı olan bu pul dörde ayrılabilmekte, bu çeyrek parçaların yüzölçümü ise tam 10 mm. karedir.*

## En hızlı fotoğraf makinası

*"İmacon 600" adı verilen fotoğraf makinesinin, dünyanın en hızlı makinesi olduğu açıklanmaktadır. İngiltere'de, Bovington kentinde, John Hadland tarafından geliştirilen bu makine, lazer ışınları araştırmalarında, balistik, patlayıcı maddeler ve plazmanın incelenmesindeki gibi özel işlerde kullanılmakta olup, saniyede 600 resim çekebilmektedir.*

## En Eski Baraj

*Dünyadaki barajların en eskisi Mısır'da Helvan'ın 11 km. kadar güneydoğusunda Saddülkafara' daki barajdır.106 m. genişliğinde ve 11 m yükseklindeki bu barajın, M.Ö. 2950-2750 yılları arasında kalan dönemde yapıldığı savunulmaktadır.*



150

# ERKEKLER ÖLMELİ!

ÖYKÜMÜZ MANHATTAN FEDERAL MAHKEMESİNDE BAŞLIYOR... YERALTI BİRLİĞİNİN LİDERİ HİLDY DAVES, UZUN YILLAR SAKLANDIKTAN SONRA TESLİM OLMAYA KARAR VERMİŞTİ...

FOTO MUHABİRİ PETER PARKER DAHİL, BÜTÜN GAZETECİLER MAHKEME ÖNÜNDE TOPLANMIŞTI.

ÖNCE ABBIE HOFFMAN TESLİM OLDU, ŞİMDİ DE HİLDY DAVES.!

ELİNDE ÇANTA OLAN KADIN, AVUKATI JENNİFER VALTERS OLMALI.!

YANIMDAN AYRILMA; HİLDY.! BÜTÜN SORULARA "YORUM YOK.," DİYE CEVAP VERİRSİN.!

ELİMDEN GELENİ YAPARIM...

NE OLAY! BİR ZAMANLAR ORTALIĞI KASIP KAVURURDU.!



15L

ŞUNA BAK! NE KADAR GÜZEL KADIN!

HIMM... AMA YORGUN GÖRÜNÜYOR... SANKİ UZUN ZAMAN BÜTÜN DÜNYANIN YÜKÜNÜ OMUZLARINDA TAŞIMIŞ GİBİ!..

LÜTFEN SORU SORMAYIN!

NELER HİSSETTİĞİNİ ANLIYORUM...

PETER DEKLANŞÖRE BASTI...

BU ARADA MAHKEME MERDİVENLERİNDE İKİ TANINMIŞ AVUKAT DURMUŞ, AŞAĞIDAKİ KALABALIĞA BAKIYORDU...

DAHA DOĞRUSU YALNIZCA BİRİ... DİĞERİ KÖRDÜ...

ŞİMDİ, MERDİVENLERDEN YUKARI ÇIKIYORLAR, MATT!

TEŞEKKÜRLER, FOGGY!

DAVES GİBİLER HAKKINDA BİR SÜRÜ HİKAYE DUYDUM, MATT! ONLARIN YAŞAM BİÇİMİ! NEREYE GİTSELER PEŞİNİ BIRAKMAZ!

BİRAZDAN BURADA OLAY ÇIKABİLİR!

ÜZÜLME FOGGY! BİR TAKSİ ÇAĞIRIP EVE DÖNECEĞİM!

İYİ!

EĞER FOGGY GÖZÜPEK ADAM KIYAFETİMİ GİYİP, ŞEHRİN EN TEHLİKELİ HAYDUTU KİNGPİN'İ YAKALAMAYA GİTTİĞİMİ BİLSEYDİ NE DERDİ ACABA!

DİKKATLİ OL, MATT!

OLDU!

BU ARADA...

HİLDY GİBİ CİCİ BİR KIZIN F.B.I'NIN EN ÇOK ARANAN ON KİŞİ LİSTESİNDE OLDUĞUNA İNANMAK ÇOK GÜÇ!

TABİİ BENİM GİBİ BASIT BİR AVUKATIN İSTEDİĞİ AN VAHŞİ DİŞİ HULK OLABİLECEĞİNE İNANMAK DAHA DA GÜÇ!

DİŞİ HULK OLARAK NEFRETİN NE DEMEK OLDUĞUNU ÇOK İYİ BİLİRİM! HİLDY'NİN FELSEFESİNE İNANMIYOR OLABİLİRİM...

...AMA ONUNLA BAZI ORTAK YÖNLERİMİZ VAR!

"YARDIM İÇİN BANA GELMESİ ÇOK ANLAMLI...,,

SEVGİLİ BAYAN VALTERS;

MICHAEL DAVASINI NASIL KAZANDIĞINIZI GAZETELERDEN İZLEDİM... EDİNDİĞİM İNTİBAYA GÖRE, MÜŞTERİLERİNİZİN HAK VE ADALETİ İÇİN KENDİNİZİ TEHLİKEYE ATMAKTAN ÇEKİNMEYEN GÜVENİLİR BİR İNSANSINIZ...



152

"MEKTUBUNDA LOS ANGELES DIŞINDA BİR ÇİFTLİKTE BULUŞMAK İSTEDİĞİNİ YAZIYORDU....

BENİM İÇİN ÇOK ZOR BİR YAŞAM OLDU, BAYAN VALTERS...

...ARTIK KAÇIP SAKLANMAKTAN YORULDUM! HER AN KAPI ÇALINACAK POLİS GELECEK DİYE KORKMAKTAN BIKTIM!

ANLIYORUM!

SAHİ Mİ? İÇİMDEKİ BOŞLUĞU, BÜTÜN ÇABALARIMIN BİR HİÇ OLDUĞUNU DA ANLIYOR MUSUNUZ?

BÜYÜK HAYALLERİM VARDI! AMA ŞİDDET KULLANMAMALIYDIM... MASUM İNSANLARA ZARAR VERMEMELİYDİM!

SON BİR KAÇ YILDA ÇEKTİKLERİMLE RUHUM CEZASINI ÇEKTİ! ŞİMDİ DE BEDENİM ÇEKMELİ! NE CEZA UYGUN GÖRÜYORLARSA!

BELKİ O ZAMAN TOPLUMUN YÜZÜNE BAKABİLİRİM!

DAHA SONRA...

BUCK BUCKOVSKİ, LÜTFEN!

BUCK? BEN JENNY! BANA BİR İYİLİK YAPAR MISIN?

ACELE BİR İŞ ÇIKTI! ABED CİNAYET DAVASININ ERTELENMESİNİ İSTİYORUM! EĞER SEN SAVCI OLARAK KABUL EDİYORSAN, HAKİM SAKINCASI YOK DİYOR!

OLDU BEBEĞİM! BUCK SANA ZAMAN VERECEK!

AMA NİYE DAVAYA HAZIRLANMAK İÇİN ZAMANA İHTİYACIM VAR DEMİYORSUN AÇIK AÇIK?

"DAHA SONRA LOS ANGELES MAHKEMESİNDE...."

MÜVEKKİLİM NEW YORK'TA TESLİM OLACAK! YANİ İLK SUÇLANDIĞI YERDE!

GEREKENİN YAPILACAĞINDAN EMİN OLABİLİRSİN!

"BİR KAÇ SAAT SONRA HAKİM, HİLDY'NİN MANHATTAN MAHKEMESİNE GETİRİLMESİNİ SAĞLAMIŞTI..."

İŞTE GELDİK!

SANKİ YAŞAMIMDA BİR SAYFA KAPANIYOR, JENNİFER!

VE YENİSİ AÇILIYOR, HİLDY!

EN DOĞRUSUNU YAPIYORSUN!



153

NEW YORK'TA AVUKATLIK YAPMAYA YETKİM OLMADIĞI İÇİN BURADAN BİR AVUKAT BULMAN GEREKECEK! NELSON VE MURDOCK AVUKATLIK BÜROSUNU ÇOK METHEDİYORLAR!

TEŞEKKÜRLER JENNİFER! BANA ÇOK İYİ...

SURAYA BAKIN!

O NE?

BİLMİYORUM! AMA AŞK GEMİSİ OLMADIĞI KESİN!

HER NE İSE...ÇOK TEHLİKELİ BİR ŞEYDİ...

GÖKYÜZÜNDEN YERE DOĞRU İNEN BU GARİP ARAÇ, BİR SÜRÜ SAVAŞ ALETİYLE DONATILMIŞTI... AMACI...

...YOK ETMEKTİ...

KAÇIN! SALDIRIYOR!

AMAN TANRIM! BEN DE BUNU FİLM REKLAMI SANMIŞTIM!

AMMA DA YANILMIŞIM!

YERE EĞİL!

BENİ ÖLDÜRMEK İSTEYEN... İNTİKAM ARAYAN DÜŞMANLAR OLMALI BUNLAR!

SANMAM!

SENİ ÖLDÜRMEK İÇİN DAHA KOLAY YOLLAR VAR! SANIRIM SENİ KAÇIRMAK İSTİYORLAR!

MERAKLANMA! POLİS ONLARI DURDURUR...

...POLİS DURDURMASA BİLE DİŞİ HULK YAPAR! GİZLİ KİŞİLİĞİNİN ÖĞRENİLMESİNE MALOLSA BİLE!

O AN İÇİN UYGUN ZAMANI BEKLEMEKTEN BAŞKA YAPILACAK YOKTU...



154

O SIRADA BİR KAÇ YÜZ METRE İLERDE PETER PARKER HAREKETE GEÇMİŞTİ...

ŞU UÇAN TANKIN İÇİNDEKİLERİN TRAFİK POLİSİNDEN ÖC ALMAYA GELDİKLERİNİ HİÇ SANMAM!

AMA BELA ARADIKLARI BESBELLİ!

BEN BU TARİFE TIPATIP UYUYORUM!

ETRAFTA KİMSENİN OLMADIĞINA EMİN OLDUKTAN SONRA GENÇ ADAM PAPUÇLARINI ÇIKARIP DUVARA TIRMANMAYA BAŞLADI...

BİR KAÇ SANİYE SONRA...

NE HAYAT! HEP ELBİSE DEĞİŞTİRMEK!

SANIRIM ÖRÜMCEK ADAM OLMANIN BEDELİ BU!

EYVAH! FİLM KALMAMIŞ!

HİÇ RESİM ÇEKEMEYECEĞİM!

TÜH! BU TÜR RESİMLERİN BUGLE'NİN KIL MÜDÜRÜ JAMESON'A SATILMASI ÇOK KOLAY OLUYORDU!

ŞİMDİ CEBİMİZİ DÜŞÜNMEYİ BIRAKIP ŞU HAYDUTLARA İYİ ÇOCUK OLDUĞUMUZU GÖSTERELİM!

BU ARADA...

KADIN! HEPSİ KADIN!

BİZE NE! DAHA FAZLA SORUN ÇIKARMADAN YAKALA HEPSİNİ!

SERSEMLER! BİZ KADINLARIN ÜSTÜNLÜĞÜ ADINA SAVAŞIYORUZ! HİLDY DAVES'İ ELİNİZDEN KURTARMAYA GELDİK!

KADIN SAVAŞÇILARIMLA BİRLİKTE SİZİ YOK EDECEĞİM... SİZ ERKEKLERİ! BEN TEK BAŞIMA HEPİNİZLE BAŞA ÇIKABİLİRİM!

HİÇ KİMSE ADAM-ÖLDÜRÜCÜYE KARŞI KOYAMAZ!



155

ONA NE SÜPHE!

TABİİ ARADA SIRADA BANYO ALMAN VE AĞIZ SPREYİ KULLANMAN ŞARTIYLA!

SON GÜNLERDE İŞLER NASIL GİDİYOR?

ÖRÜMCEK ADAM!

SEN BU İŞE KARIŞMA YOKSA SENİ BÖCEK GİBİ EZERİM!

BENİ DAHA ÖNCE YENMİŞ OLABİLİRSİN AMA GÜCÜMÜN KAYNAĞINI ARTTIRDIM!

ESKİSİNDEN DAHA GÜÇLÜ, DAHA HIZLI VE KORKUNÇUM!

BWANG

AHH! İÇİMDE KURŞUN GEÇİRMEZ YELEK OLMASAYDI, ÖLMÜŞTÜM!



156

İNSAN ESKİ DOSTUNU BÖYLE Mİ KARŞILAR?

HEY, OYUNBOZANLIK EDİYORSUN AMA... EĞİLMEYECEKTİN!

KENDİNİ BEĞENMİŞ BUDALA... SENİ BİLEREK BU POZİSYONA SOKTUM!

DENGENİ KAYBETMİŞKEN SENİ EZECEĞİM! TIPKI BÜTÜN ERKEKLERE YAPACAĞIM GİBİ!

EĞER TEHDİTLERİN KADAR İYİ SAVAŞIYORSAN, YANDIK DEMEKTİR!

ÜF BE! NEREDEYSE KAÇAMIYORDUM!

ÖRÜMCEK HIZIM VE ÖRÜMCEK HİSLERİMLE İŞİ İYİ İDARE EDİYORUM AMA KIZILDERİLİCİLİK OYNARKEN KAZARA BİRİNİ ÖLDÜREBİLİR!

EN İYİSİ İŞİ KISA KESMEK!

ÇIK ÇIK ÇIK! DIŞARI! TOP BİR!

BEYZBOL SIKICI BİR OYUNDUR!

DAHA İLGİNÇ BİR OYUN OYNAYALIM... ÖRNEĞİN FUTBOL!

KAFANI TOP OLARAK KULLANABİLİRİZ!

GOL ATAN ÜÇ PUAN ALIR, TAMAM MI?

BU KADAR KARAMSAR OLMA! TOPLUMUMUZ O KADAR DA KÖTÜ DEĞİL! HAYDUTLARI TEMİZLE... O ZAMAN SENİ ALKIŞLARIM!



157

KWOK!

CAHİL!

YAVAŞ OL!

ONA FAZLA YAKLAŞMAMALIYIM!

GERÇEKTEN DE GÜCÜNÜ ARTTIRMIŞ! KAFAM SANKİ YÖRÜNGEDE DÖNÜYOR!

HIMM... İŞTE UÇAN ARABASI!

ÖRÜMCEK TELSİZİNİ YERLEŞTİREYİM... BAKARSIN ŞANSI YAVER GİDER, BENDEN KAÇAR!

AMA ADAM ÖLDÜRÜCÜNÜN AKLINDAKİ SON ŞEYDİ, KAÇMAK...

BURAYA GEL, BÖCEK!

BU SAVAŞ SENİN ÖLÜMÜNLE SONUÇLANACAK!

KUSURA BAKMA AMA PERŞEMBE GÜNÜ ÖLMEK UĞURSUZLUK GETİRİR! AYRICA, FALCIM BUGÜN BÜYÜK BİR PARA ALACAĞIMI SÖYLEDİ!

ACABA HAYAT SİGORTAMDAN MI SÖZ ETTİ DERSİN?

HİLDY ŞİMDİLİK KURTULDU! DİŞİ HULK'A GEREK KALMADI!

ÖRÜMCEK ADAM BENİ ŞAŞIRTIYOR! GÖRÜNÜŞE GÖRE, HARİKA BİR GÜCÜ VAR İŞİ HİÇ CİDDİYE ALMIYOR!



158

BU KADAR MASKARALIK YETER! HER GEÇEN SANİYE SENİN LEHİNE OLUYOR!

AZ SONRA BURASI POLİS KAYNAYACAK!

SENİ YAVAŞ YAVAŞ ÖLDÜRMEYİ TERCİH EDERDİM AMA BU İŞİ DAHA FAZLA UZATAMAM!

ARTIK BU SAVAŞ BİTMELİ...

"BUNUN İÇİN ELİMDEN GELENİ YAPACAĞIM!...

BU ARABAYI NE YAPAYIM BEN? EHLİYETİM BİLE YOK!

SONUNDA KIZ İYİCE SİNİRLENDİ ...YA DİKKATSİZLİK ETMEYE BAŞLAYACAK, YA DA BENİ ÖLDÜRECEK!

BU ARABANIN ÜZERİNDEN SIÇRAR, SALDIRIRIM... O NE? ÖRÜMCEK HİSLERİM...TEHLİKE HABER VERİYOR!

AMA ESKİ BİR ARABA BANA NE YAPABİLİR Kiiii...

PWANG

O DİKKATSİZ SALAK SONUNDA KENDİNİ OYUN DIŞI BIRAKTI!

NİYE YAPTI Kİ?

OLAYLARIN AKIŞINA ŞAŞIRAN YALNIZ ADAM ÖLDÜRÜCÜ DEĞİLDİ...

GÖZLERİME İNANAMIYORUM!

NE SERSEM ŞEYMİŞ!



159

ANİDEN...

JENNİFER!

GERİ ÇEKİL! KARDEŞE ZARAR VERMEK İSTEMEYİZ!

HİLDY'İ ALMALARINA İZİN VEREMEM!

BELKİ GİZLİ KİMLİĞİM ORTAYA ÇIKACAK... AMA DİŞİ HULK OLMALIYIM!

SENİ İKAZ ETMİŞTİK!

KARIŞMAYACAKTIN!

KAK!

SONRA...

ÇABUK! DAVES'İ HAVA TAŞITINA BİNDİRİN!

POLİS GELMEDEN BURADAN KAÇMALIYIZ!

AZ SONRA, BÜYÜK CÜSSELİ TAŞIT GÖĞE DOĞRU YÜKSELDİ...

BU ARADA AŞAĞIDA...

NE APTAL KAFALI BİR YARATIĞIM! ATLAMAK İÇİN ESKİ BİR ARABANIN TEPESİNİ BULDUM!

VÜCUDUMUN HER TARAPI SIZLIYOR! TARAFTARLARIM BENİ GÖRSELER KİMBİLİR NE DERLER!

POZUNU BOZMA SÜRÜNGEN!

NE ?..



460

YÜZÜNÜ GÖREMİYORUM, AMA O SESİ NEREDE OLSA TANIRIM... LANCE BANNON! DAİLY GLOBE'DE BİR NUMARALI RAKİBİMDİ!

BU ANI EBEDİLEŞTİRMEK İSTİYORUM!

OOO! JENNİFER VALTER BU TARAFA DOĞRU GELİYOR!

HOŞNUT OLMADIĞI BESBELLİ!

EĞER MASKARALIKLA VAKİT KAYBETMESEYDİN HİLDY'NİN KAÇIRILMASINI ÖNLEYEBİLİRDİN!

BENİ ÜZMEYİN BAYAN! SANKİ SİZ NE YAPTINIZ Kİ?

YAPMADIM AMA YAPACAĞIM!

KİMİ KANDIRIYORUM? VALTER HAKLI! BECEREMEDİM!

SEN MERAK ETME, BEN DAVES'İ BULURUM SANA!

HAYIR! ADAM ÖLDÜRÜCÜ, JENNİFER VALTERS İÇİN ÇOK TEHLİKELİ BİR RAKİP OLABİLİR AMA DİŞİ HULK İLE KARŞILAŞTIRINCA BİR HİÇTİR!

NE İSTİYORSUNUZ BENDEN? BENİ NİYE KAÇIRDINIZ?

SENİ HAYALLERİMİ GERÇEKLEŞTİRMEK İÇİN KULLANMAYI DÜŞÜNÜYORUM!

OLAMAZ! SENİN HAKKINDA HİÇ BİR ŞEY BİLMİYORUM!

BÜTÜN BİLMEN GEREKEN, BENİM ADAM ÖLDÜRÜCÜ OLDUĞUM VE...



161

...YOK ETMEKTEN HOŞLANDIĞIM.!

ERKEKLERİN EGEMEN OLDUĞU BİR SİSTEMİ KALDIRMAK İSTİYORUM.!

BWAM!

ŞU ELİME BAK.! ERKEKLER YAPTI BUNU BANA.! VÜCUDUMU YARALAYIP SAKAT BIRAKTILAR.!

ERKEKLER BENİ ACILAR İÇİNDE YAŞAMAYA MAHKUM ETTİLER.! ŞİMDİ ONLAR ÇEKECEK.!

SEN DELİSİN.!

ÖYLE Mİ ? HİLDY DAVES'İN BENİ DESTEKLEDİĞİNİ ÖĞRENİRLERSE, BİNLERCE TARAFTAR TOPLARIM.!

BAŞKA SEÇENEĞİM YOK.!

O GÜN DAHA SONRA... DAİLY BUGLE BİNASINDA ...

SELAM GLORİ.!

SELAM PETER.!

ADAMIM NASIL ? SAVAŞTAN ÇIKMIŞ GİBİSİN.!

ÖYLE SAYILIR.!

JJJ BURALARDA MI ? ONA SATACAĞIM RESİMLER VARDI DA.!

PARKER SENİN SESİN MİYDİ O ?

BU BANNON.! SENİN GİBİ SERBEST FOTOĞRAFÇI...

...YALNIZ DAHA İYİ.!

BANA İSTEDİĞİM RESİMLERİ ÇEKİYOR.! ÖRNEĞİN ÖRÜMCEK KAFANIN BİR APTAL OLDUĞUNU GÖRÜNTÜLEYEN BİR RESİM.!

YOO, HAYIR.!

SEN NİYE BURADASIN ?

HİLDY DAVES İLE...

BEH.! BÜTÜN FOTOĞRAFÇILARDA DESTE DESTE RESİMLERİ VAR ONLARIN.!

BANNON'DAN BİR KAÇ TANE ALDIM BİLE.! YA BANA OLAĞANÜSTÜ RESİMLER ÇEK, YA DA ORTADAN TOZ OL.!

EVET, BANNON.! BU GECE NEW YORK RAKET KULÜBÜNDE İYİ VATANDAŞLIK ÖDÜLÜNÜ ALIRKEN ÇEKECEĞİN RESMİ KONUŞALIM.

YERİME KONMAYA ÇALIŞIYOR.!

O SIRADA ŞEHRİN ÖTEKİ TARAFINDA...

YETKİLİLER, ADAM ÖLDÜRÜCÜ İLE İLGİSİ OLANLARIN LİSTESİNİ BULDULAR BANA...

BUNLARIN SAHİP OLDUKLARI MAL VARLIKLARINI İNCELEYEREK, HİLDY'NİN NEREYE GÖTÜRÜLDÜĞÜNÜ BULABİLİRİM.!

İĞNEYLE KUYU KAZMAK AMA.



162

O SIRADA ADAM ÖLDÜRÜCÜNÜN KARARGAHINDA ...

BU KAMYONU KOCA BİR BOMBA HALİNE SOKMUŞSUNUZ.!

SENİN TECRÜBENDE BİRİNİN, ESERİMİ TAKDİR EDECEĞİNİ BİLİYORDUM.!

BUNUNLA NE YAPMAK İSTİYORSUN ? BENİM ROLÜM NE ?

YAKINDA GÖRECEKSİN !

BÜTÜN ŞEHİR GÖRECEK.!

İŞ GÜCÜ MOVE! İLERİ.!

AZ SONRA, PATLAYICILARLA DOLU OLAN KAMYON, ADAM ÖLDÜRÜCÜ VE ZORAKİ YARDIMCISI İLE YOLA ÇIKTI ...

...BU ARADA PETER PARKER DE YOLA ÇIKMAYA HAZIRLANIYORDU...

SABAHKİ OLAYI HALA UNUTMADIM.!

AMA KENDİMİ BIRAKMAMALIYIM.!

O TELSİZİN PEŞİNE DÜŞMELİYİM.! ADAM ÖLDÜRÜCÜ YAKALANMADIĞI SÜRECE BÜTÜN ERKEKLERİN HAYATI TEHLİKEDE.!

İYİ ÇOCUK OLMAK NE KADAR ZORMUŞ!

BU ARADA ...

BU AMBAR ADAM ÖLDÜRÜCÜ GRUPLARINA AİTMİŞ.!

BU BAKTIĞIM SEKİZİNCİ YER OLACAK.!

VE ... BİNGO.!

BURASI ADAM ÖLDÜRÜCÜ SERSERİLERİNİN MERKEZİ OLMALI.!

ŞİMDİ DİĞER KİŞİLİĞİME İHTİYACIM VAR.!

KONSANTRE OLMALIYIM.!

UZUN BİR SÜRE GENÇ KADIN İÇİNDEKİ DİĞER KİŞİLİĞE ULAŞMAYA ÇALIŞTI ...

... VAHŞİ BİR KİŞİLİKTİ BU.!

DEĞİŞİM BAŞLADIĞINDA, YANİ VÜCUDU BÜYÜYÜP ŞEKİLLENMEYE BAŞLADIĞINDA KORKUNÇ BİR ACI DUYMAYA BAŞLAMIŞTI...

... SONUNDA ...

RARRH!

O APTAL KİTAPLARA YETERİNCE ZAMAN AYIRDIM ... ŞİMDİ SIRA GÜÇTE ...



163

...YANİ DİŞİ HULK'TA!

BU NE?

DÜŞMAN OLDUĞU BEŞ-BELLİ! ÖLDÜ-RÜN!

EVET BEN DÜŞMANIM... SİZSE ÇÖPLÜK.

WHAK!

WHAM!

ETKİLEYİCİ BİR GİRİŞ YAPTIN TATLIM! AMA BİZDE SENİN GİBİ BİNLERCESİNİ ÖLDÜRECEK BİLGİ VE SİLAH VAR!

BU ELİMDEKİ SİLAH BİR FİL SÜRÜSÜNÜ DUR-DURMAYA YETER!

"HİÇ ŞANSIN YOK!"

ÖYLE Mİ?

DENEMEK İSTE-DİĞİNİZ BAŞKA OYUNCAK VAR MI?

AMAN TANRIM!

ŞİMDİ BİRAZ İŞ KONUŞALIM!

ADAM ÖLDÜ-RÜCÜ'NÜN DA-VES'İ NEREYE GÖTÜRDÜĞÜNÜ SÖYLE!

ASLA!

HA HA! GÖRÜŞÜ-RÜZ!

DIŞARDA...

SİNYALİN NEREDEN GELDİ-ĞİNİ BULMAM EPEY ZA-MAN ALDI! AMA SONUNDA ÖRÜMCEK HİSLERİM BU ESKİ AMBARDAN BAZI SİN-YALLER ALDI!

ADAM ÖLDÜRÜCÜNÜN UÇAN TANKI İÇERDE OLMALI! SİNYAL DE ÜZERİNDE!

HEY! DUVARDAKİ DELİK TE NE?

ÇOK TUHAF ÇOK!



164

BİR KAÇ DAKİKA SONRA...

KONUŞUN... YOKSA BU TELİ BELİNİZE DEĞİL BOĞAZINIZA SARARIM!

BU DA KİM?

İRİ, ÖFKELİ VE DE YEŞİL... AMA KİMSE HULK'UN KIZ KARDEŞİ OLDUĞUNU SÖYLEMEDİ!

EN İYİSİ İŞİ ŞANSA BIRAKMAMAK!

HİÇ UTANGAÇ BİRİNE BENZEMİYOR!

O NE?

YAPIŞKAN BİR NESNE BENİ ÇEKİYOR!

ÖRÜMCEK ADAM! TAHMİN ETMELİYDİM!

HEY!

O DEĞERSİZ YÜZÜNÜ GÖSTERMEYE UTANMIYOR MUSUN? İŞİME BURNUNU SOKMANIN HESABINI SORARIM BEN SANA!

İNANAMIYORUM! BENİ DUVARDAN ÇEKİP ALDI!

YAVAŞ OL TATLIM! İLK BULUŞMAMIZ İÇİN BİRAZ FAZLA İLERİ GİTMİYOR MUSUN?

SENİ PATAKLAMAM GEREK...

...AMA SENİN GİBİ DEĞERSİZ BİR RAKİPLE ZAMAN KAYBEDEMEM! YOLUMDAN ÇEKİL DE BİR YERİN ACIMAŞIN!

BİRDENBİRE FIRLATTI... DENGEMİ KAYBETTİM!

PWAM!

NE? BU KADAR ÇABUK KALKACAĞINI TAHMİN ETMİYORDUN!

BELKİ BU SENİ DURDURUR!

SEN HİÇ BİR ŞEYİ CİDDİYE ALMAZ MISIN?

GÖRÜNDÜĞÜNDEN ÇOK DAHA GÜÇLÜYÜMDÜR!

APTAL! BU BEZ PARÇASIYLA BENİ DURDURABİLECEĞİNİ Mİ SANIYORSUN?



165

EĞER DÖĞÜŞMEK İSTİYORSAN... BEN HAZIRIM.!

ÜFF... BU AĞ AMMA DA SAĞLAMMIŞ! KOPARMAK İÇİN KASLARIMI GERMELİYİM.!

BİR DAHA BENİ SARMASINA DA İZİN VERMEMELİYİM.!

SONRA...

SANA TEPEDEN SALDIRACAĞIM.!

HİÇ ŞANSIN YOK.!

BENDE ÖRÜMCEĞİN ORANTILI GÜCÜ VE HIZI VARDIR! SALDIRILARINI KOLAYLIKLA ATLATABİLİRİM.!

ŞİMDİ KİMİN DAHA HIZLI OLDUĞUNU KANITLADIĞIMA GÖRE, BAKALIM KİM DAHA GÜÇLÜYMÜŞ.!

TABİİ Kİ SEN...

HAZIR İLERDEYKEN DÖĞÜŞÜ BIRAKMALI.!

EVET, BÖCEK...

...SANA GÜÇ NEYMİŞ GÖSTEREYİM.!

SONRA ADAM ÖLDÜRÜCÜ'YÜ BULUP ONA DA GÖSTERECEĞİM.!

BÜTÜN ZEMİNİ HAVAYA KALDIRDI.!

ADAM ÖLDÜRÜCÜ KADAR ÖFKELİ! BU SÜPER KADINLARIN İŞİNE KARIŞMAMAYI NE ZAMAN ÖĞRENECEĞİM?

BİRİNE BİR ŞEY OLMADAN... YANİ BANA... BU İŞE BİR SON VERMELİ!

SANDIK YIĞININ ÖNÜNDE DURUYOR...

"...BİRİNİ YERİNDEN OYNATTIM MI, YETER.!"

KUTULAR... ÜZERİME DÜŞÜYOR.!

BAK POSTACI GELİYOR, SELAM VERİYOR...

BAYAN BAYAN! BENİ DUYUYOR MUSUN?

UMARIM BİR YERİNE BİR ŞEY OLMADI.!



166

NE ZANNETTİN!

DİŞİ HULK'LU HİÇ BİR ŞEY DURDURAMAZ!

DİŞİ HULK MU? ŞAKA EDİYORSUN!

AKRABA MISINIZ? YOKSA EVLİLİK BAĞI MI?

BU ARADA...

ADAM ÖLDÜRÜCÜ'NÜN PLANI KUSURSUZ! BOMBA KAMYONUNU OTELİN ALTINDAKİ GARAJA PARK ETTİK BİLE!

OTEL

RAKET KLÜBÜNDEKİLER NEYE UĞRADIKLARINI ŞAŞIRACAKLAR!

HER ŞEY HAZIR!

MÜKEMMEL! BİR DARBE İLE ŞEHRİN EN ÖNEMLİ İŞ ADAMLARINI ORTADAN KALDIRABİLİRİZ! BU ARADA BİR KAÇ KADIN DA ÖLEBİLİR AMA ONLAR AMAÇIMIZ UĞRUNA ÖLECEKLER!

HAYIR! MASUM KANI DÖKEREK HİÇ BİR ŞEY KALLOLMAZ!

SUS, DAVES! ŞU ANDA SANA İHTİYACIM VAR! AMA SABRIM TÜKENİYOR!

O SIRADA AMBARDA...

BU DÖĞÜŞ SONSUZA DEK SÜREBİLİR! TABİİ ÇOK APTALCA BİR ŞEY BU!

DİŞİ HULK'UN DA ADAM ÖLDÜRÜCÜ'NÜN PEŞİNDE OLDUĞU MEYDANDA! AYNI TAKIMDAN OLDUĞUMUZA NASIL İNANDIRABİLİRİM?

ONUN DİKKATİNİ ÇEKMEK İÇİN BİR YOL BULMALIYIM!

ŞİMDİ DE O YAPIŞKAN SIVI İLE BENİ YERE YAPIŞTIRIYOR!

AMA BENİ UZUN SÜRE TUTAMAZSIN!

DİNLE...

...SENİ YEŞİL RENKLİ GÖRÜP KÖTÜ BİRİ SANDIĞIM İÇİN AFFET BENİ!

ÜZGÜNÜM!

ATEŞKES İLAN EDELİM Mİ?

NE?



167

SAVAŞI... YARIDA MI KESELİM DİYORSUN ?

DAHA ÖNCE DİŞİ HULK'TAN KİMSE ÖZÜR DİLEMEMİŞTİ! BEN... BEN...

DİŞİ HULK, ÖRÜMCEK ADAM'IN DOST TAVRI KARŞISINDA NASIL HAREKET EDECEĞİNİ ŞAŞIRMIŞTI...

SONRA... İÇİNDEKİ JENNİFER VALTER MANTIĞI İLE ÖRÜMCEK ADAM'A HAK VERDİ...

BAH! HAKLISIN! YETERİNCE ZAMAN KAYBETTİK!

ŞUNU BİR KENARA BIRAKIP...

... KENDİMİ ŞU AĞDAN KURTARAYIM!

ÖFFF... BU AĞIN HAMMADDESİ NE?

SIRDIR!

AMA NASIL BU KADAR KOLAY SIYRILIYORSUN ANLAMIYORUM!

ADAM ÖLDÜRÜCÜ'NÜN NEREYE GİTTİĞİNİ VE NE PLANLADIĞINI BİLİYORUM!

YARDIMCILARI HER ŞEYİ ANLATTI!

HARİKA! HIZLI BİR ARACA İHTİYACIMIZ VAR!

BİR KAÇ SANİYE SONRA...

İYİ Kİ ADAM ÖLDÜRÜCÜ BUNU BIRAKMIŞ!

BUNU KULLANABİLECEĞİNDEN EMİN MİSİN?

VOLKSVAGEN'E BENZEMİYOR AMA İDARE EDİYORUM!

PEKİ NİYE BU KADAR SALLIYORSUN ?

SUS! ACELE ETMELİYİZ!

KWAK

TWAM

BWAP

ORAYA SAĞ GİDELİM YETER, TAMAM MI ?

BU ARADA...

JAMESON, GELDİĞİNE SEVİNDİM!

BİZ İYİ BİR ÖRNEK OLMALIYIZ!

NASILSIN ?



164

GEL BENİMLE...DİĞER BEYLER DE SENİNLE TANIŞMAK İSTİYORLAR!

TABİİ! BU ONLAR İÇİN BÜYÜK BİR AN!

JAMESON KASILA KASILA İLERLERKEN...

...DIŞARIDA...

BURASI OLMALI!

BAKALIM SAĞ SALİM YERE İNEBİLECEK MİSİN!

BİR KAÇ SANİYE SONRA...

FENA DEĞİL, AMA YOLUN ORTASINDA PARK ETMEYE MECBUR MUYDUN?

EĞER O HİLDY DAVEŞ OLMASAYDI, BEN...

SAKİN OL HULKİCİĞİM! ŞAKA EDİYORUM! PARK ÜCRETİNİN YARISINI BEN ÖDERİM!

ADAM ÖLDÜRÜCÜ KAHRAMANLARIMIZIN GELDİĞİNİ GÖRMÜŞTÜ...

O KADIN... YEŞİL!

KİM OLDUĞUNU VE ÖRÜMCEK ADAM'A NİYE YARDIM ETTİĞİNİ BİLMİYORUM... AMA PLANIMI BOZMALARINA İZİN VERMEYECEĞİM!

OTELİN İÇİNDE...

BENİ İZLE! ÖRÜMCEK HİSLERİM BENİ BOMBANIN OLDUĞU YERE GÖTÜRÜR! OH OH...

BİR ŞEY Mİ VAR?

HEYA!

EĞİL!

TAM ZAMANINDA UYARDIM KIZI!

ÖRÜMCEK ADAM VE DİŞİ HULK KENDİLERİNE GELMEYE FIRSAT BULAMADAN...

SALDIRIMIZI BEKLEMİYORDUNUZ, DEĞİL Mİ?

DOĞRUSUNU SÖYLEMEK GEREKİRSE... HAYIR!



169

ADAM ÖLDÜRÜCÜ'YÜ BANA BIRAK! BU ANI BEKLİYORDUM!

BEN DE ÖTEKİLERLE İDARE EDERİM!

KWOK

NİYE KADINLARA İHANET EDİYORSUN? ERKEKLERİN DESPOTLUĞUNU ORTADAN KALDIRMA OPERASYONUNDA BANA KATILSANA!

ÖLSEM YİNE KATILMAM SANA!

AYRICA KONUŞMALARIN BENİ SIKIYOR!

BU KUNG FU'CU KIZLAR BOMBANIN NE ZAMAN PATLAYACAĞINI BİLİYOR OLMALILAR! O ZAMANA KADAR BENİ HALLEDECEKLERİNİ UMUYORLAR!

AMA BENİ TANIMIYORLAR!

BİZDEN KAÇMA YA DEVAM EDEMEZSİN! KİMSE BU KADAR HIZLI DEĞİLDİR!

İDDİASINA VAR MISIN?

BU ARADA ...

ERKEKLERİ YOK EDİP, YERİNE NE KOYACAKSIN, HA?

KRENCH!!

BİR CENNET...

...KADINLARIN YÖNETTİĞİ BİR DÜNYA!

BWAK!

BEN HALİMDEN MEMNUNUM!

DAĞ BAŞINI DUMAN ALMIŞ, YÜRÜYELİM ARKADAŞLAR!

DELİRDİ Mİ NE? ŞARKI SÖYLÜYOR!

BU ARADA BALO SALONUNDA ...

SAYIN RAKET KLÜBÜ ÜYELERİ, "İYİ VATANDAŞLIK ÖDÜLÜ"NÜ DAILY BUGLE GAZETESİNİN MÜDÜRÜ J. JONAH JAMESON'A TAKDİM ETMEKLE BÜYÜK BİR ŞEREF DUYUYORUM!



170

DIŞARIDA BİR GÜRÜLTÜ VAR! BİRİNİZ ŞUNLARI SUSTURUN DA HERKES TEŞEKKÜR KONUŞMAMI DİNLEYEBİLSİN..

BAKIN!

YOO HAYIR!

HEY HO! BU SEREMONİLERİN NE KADAR SIKICI OLDUĞUNU BİLİRİM! ONUN İÇİN SİZİ NEŞELENDİRMEYE GELDİK!

ÖRÜMCEK HİSLERİM BENİ BU ODAYA GETİRDİ! BOMBA BURALARDA BİR YERDE OLMALI!

CRASH!

BU ARADA HİLDY DAVES ORTAYA ÇIKMAYA KARAR VERDİ...

HERKES PANİK İÇİNDE!

DAHA NE KADAR BU TÜR OLAYLARIN İÇİNDE OLACAĞIM? BİTSİN ARTIK BU ÇILGINLIK!

O SIRADA...

DİŞİ HULK! BOMBAYI BULDUM! TAM ALTIMIZDA!

ZAMAN GELDİ!

BANA NASIL TEŞEKKÜR EDECEĞİNİ BİLEMİYORSUN, DEĞİL Mİ?

HEY, NE YAPIYORSUN?

EN KISA YOL BU!

DURUN! ORAYA İNMEYİN! HERŞEYİ MAHFEDECEKSİNİZ!

Mİ Kİ ANLADIN!

BU KAMYON BOMBA DOLU OLMALI! AMA ANAHTARI YOK, NE YAPACAĞIZ?

SEYRET!

CATERING

SONRA...

UFF... ÇEKİLİN YOLDAN! BUNU BURADAN ÇIKARMALIYIZ!

EMREDERSİNİZ, HANIMEFENDİ! BAYANLARLA TARTIŞMAM BEN!



171

ŞOKAKTA BÜYÜK BİR HIZLA KOŞAN DİŞİ HULK, İNANILMAZ GÜCÜ İLE, KOCA KAMYONU NEHİRDEN AŞAĞIYA ATTI...

VE SONRA...

KA-BLAMMM!

BU ARADA...

KADIN SAVAŞÇILARIMIN HEPSİ YAKALANDI... AMA BENİ DURDURAMAYACAKLAR.!

BİR GÜN ADAM ÖLDÜRÜCÜ GERİ GELECEK! DAHA GÜÇLÜ VE DAHA KORKUNÇ OLARAK.!

BURADAN KANALİZASYON YOLUNA GEÇİP KAÇACAĞIM.!

HAYIR!

SEN VE BEN... BİZİM YAŞAM BİÇİMİMİZ... ÇOK GERİLERDE KALDI.! BELKİ DE HİÇ YAŞANMADI.!

HİLDY, O YÜKSEK VOLTAJLI KABLO.! AKLINI MI YİTİRDİN?

HAYIR! BULDUM.!

BU ÇILGINLIĞA ARTIK BİR SON VERECEĞİM.! NE SEN... NE DE BEN... BİR DAHA MASUMLARIN HAYATIYLA OYNAYAMAYACAĞIZ.!

HİLDY, YAPMA...

ARRGHH!

BZZZT!

ONLARI DURDURAMADIK.!

YAZIK OLDU.!

GEÇMİŞTE İŞLEDİĞİ HATALARIN BEDELİNİ ÖDEMEK İSTEMİŞTİ... AMA FİYAT BU KADAR YÜKSEK OLMAMALIYDI.!

İKİ KAHRAMAN UZUN SÜRE BAKAKALDILAR...
SONRA İKİSİ DE GECENİN KARANLIĞINDA KAYBOLDULAR...
JENNİFER AVUKATLIK BÜROSUNA... PETER PARKER GAZETEYE... AMA BU SAHNE UZUN SÜRE HAFIZALARDAN SİLİNMEYECEKTİ...

BU MACERANIN SONU



172

# HEDİYE KÖŞESİ KAZANAN OKUYUCULAR

Dergimizde yayınlanan kültür yazıları sorularını doğru yanıtlayanlar arasında yapılan çekilişte kazananları 13.sayımızda açıklamıştık. Şimdi'de bu talihli okuyucularımızdan fotoğraflarını gönderenleri size tanıtıyoruz. Daha öncede bildirdiğimiz gibi, birden fazla çekilişte kazanan okuyumuz olursa, bu super talihli okuyucumuzun fotoğrafını tam sayfa yayınlayacağız. Şimdiden hepinize bol şanslar.

100 bin lira kazandı

Şafak Aral
İzmir

10 bin lira kazandı

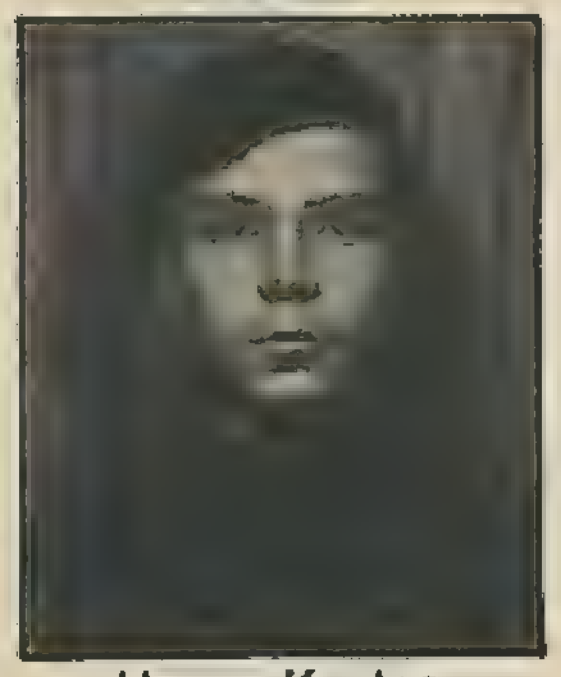

Hasan Kaytas
İstanbul

1000 lira kazandı

Ertan Dönmez
Çanakkale



173

# 1000 Lira kazananlar

Hakan Sönmez
İstanbul

Kemal Pırıl
Adana

Nevzat Yenilmiş
Bursa

Muzaffer Bozkurt
İzmir

Ali Erenler
Ankara

Yaşar Günder
Edirne

Erkan Aslan
Düzce

Adnan Evin
K.Maraş

A.Osman Yücel
Eskişehir



177

# 1000 Lira kazananlar

Süleyman Engin
İstanbul

Murat Çelikçi
İstanbul

Ali E. Karakoç
İstanbul

Ahmet Selçuk Başçı
İstanbul

Bora Türker
İstanbul

M. Nuri Gözen
İstanbul

Evren Serçe
İstanbul

Fuat Soysal
İstanbul

Buğra Yılmaz
İstanbul



175

# Olamaz böyle şey...

## BEŞİNCİ BÖLÜM

DENİZ ALTI PRENSİ NAMOR.. EFSANEVİ GÜCÜNE RAĞMEN, SONUNDA O DA YORULMUŞTU. DİNLENMEK İÇİN KIYI MAĞARASINA ÇIKTIĞINDA İYİCE BİTKİNDİ.

ATTUMA İLE YAPTIĞIM SAVAŞ... O ZALİMİN SEVGİLİ LEYDİ DORMA'YI ÖLDÜRMESİ.. UZUN YOLCULUĞUN ÜZERİMDE YAPTIĞI ETKİ ..

...HEPSİ BİR ARAYA GELDİ!

BİRAZ DİNLENDİKTEN SONRA NEWYORK YOLCULUĞUNA DEVAM EDERİM..

NEWYORK'TA MUHTEŞEM DÖRTLÜDEN REED RICHARDS'I BULUP EZELİ DÜŞMANIM.. KADER ADLI CANIYI NEREDE BULABİLECEĞİMİ ÖĞRENECEĞİM.

DAHA ÖNCEKİ BÖLÜMDE, DORMA'NIN GERÇEKTE YAŞADIĞINI ÖĞRENMİŞTİK.



176

NAMOR, NE YAZIK Kİ ÇALKILLI KUMSALDA DİNLENME İMKAN BULAMADI..

DEV BİR ROBOT.. KORKUNÇ BİR ŞUA. NEŞREDİ-YOR!

SANKİ BENİ ÖLDÜRMEK ÜZE-RE PROGRAM-LANMIŞ!

HER TARAFIM UYUŞTU.. ROBOTSA BENİ TUTMUŞ SIKIYOR. KİM GÖNDERDİ BU METAL YIĞININI? KİM?

YOKSA HAVADA SOLUYANLARIN İŞİ Mİ BU.. ONLAR DE-ĞİŞİK GÖR-DÜĞÜ HER ŞEYİ DÜŞ-MAN BİLİR.. VE HEMEN YOK ETMEK İSTER!

EĞER DÜŞÜNDÜĞÜM GİBİY-SE, NAMOR'UN ÇELİK GÜCÜ YANINDA BU ROBOTUN HİÇ OLDUĞUNU ANLIYACAK-LARDIR.

İŞTE! GÜÇLÜ YUMRUK-LARIM O METAL DEVİ KA-ĞIT GİBİ PARÇALAMAYA BAŞLADI!

BENİ BIRAKTI Bİ-LE..

SON BİR YUMRUK, TAMAM..



177

BİR KAÇ DAKİKA SONRA, GÜÇLÜ PRENS KUMSALDA HAREKETSİZ YATIYORDU..

ROBOTUMUZ DENİZALTI PRENSİNİ GETİRDİ!

HIMM..HİÇ TE UMDUĞUM GİBİ BİRİ DE GİLMİŞ.

YİNE DE İŞİMİZE YARIYABİLİR!

BİR KAÇ SAAT SONRA PRENS UYANINCA..

HAVUZ KATİL KÖPEKBALIKLARI İLE DOLU!

BURASI.. ELEKTRONİK BİR LABORATUVARA BENZİYOR!

NEPTÜN AŞKINA.. NE BİÇİM BİR YERE GELDİM BEN?

AZ SONRA HEPSİNİ AÇIKLIYACAĞIZ, NAMOR! ŞU AN İÇİN GETİRDİKLERİMİ YE VE ESİRİMİZ OLDUĞUNU BİR AN İÇİN UNUT!

HİÇBİR KADIN VEYA ERKEK VEYA İNSAN OLMIYANLARATIK BENİ İSTEMEDİĞİM BİR YERDE TUTAMAZ! SÖYLE NEREDEYİM? NEDEN ÜZERİMDE BU GARİP METALYELEK VAR?

ŞEY.. BEN..

ÇINLANG!



178

NİYE BANA SORMUYOR-SUN NAMOR?

KIZIN TUTSAĞI DEĞİLSİN.. DR. DORKAS SIN EŞİRİ-SİN!

SANKİ ÇOK ÖNEMLİ BİRİYMİŞ-İN GİBİ KONUŞUYORSUN, İNSAN.. KATİL ROBOTUNUN BA-ŞINA GELENLER SANA DERS OLSUN. ASİL KAN-LI PRENS'TEN SA-KIN!

NAMOR.. DUR..!

KIZ AKILLICA KONUŞTU ATLAN-TALI.

ROBOTUN GÖREVİ SE-Nİ ÖLDÜRMEK DEĞİLDİ. O BURANIN GÜVENLİ-GİNDEN SORUMLU-DUR.

ONU PARÇA-LIYARAK, DENEYLER İÇİN İSTEDİĞİMİZ GÜ-CE SAHİP OLDUĞU-NU BİZE GÖSTER-DİN..

GÜÇ MÜ? NAMOR BU DUVARI BAŞINA YIKARAK..

GÜCÜNÜ GÖS-TERECEK!

HİÇ SANMI-YORUM DOSTUM!

ÇÜNKÜ OLANAK..

BULAMI-YACAKSIN!

AAARHH!



179

HAH! NEREDE SENİN O SINIRSIZ GÜCÜN?

ELİMİN TERSİYLE GÖNDERDİĞİM ŞOK DALGALARI SENİ PERİŞAN ETTİ.

ÖZEL YAPILAN ÖYELEĞİ GİYDİĞİN SÜRECE GÜCÜN OLMAYACAK!

ÖYLEYSE HABERİN OLSUN..

ONU GİYMİYECEĞİM ZAMAN DA GELECEK!

O ZAMAN HİÇ GELMİYECEK SERSEM!

EĞER ONU ÇIKARTMAYA ÇALIŞIRSAN, ÖLÜM FERMANINI IMZALARSIN!

NİYE YAPTIN BUNLARI AMACIN NEDİR?

BEN İSTEDİĞİM ZAMAN ÖĞRENECEKSİN NAMOR!

ESRARENGİZ KIZ, SERSEMEEMİŞ VAZİYETTE OLAN DENİZ ALTI PRENSİNİ DIŞARI ÇIKARIR.

DR. DORKAS.. SESLER DUYDUM!

KORKMA, TODD... KAÇMADI!

EŞİRİMİZ NEREDE? YOKSA..?

AKSİNE, DENEY TAMAMLANMA SAFHASINDA.

AZ SONRA DEĞİŞİM İÇİN HERŞEY HAZIR OLACAK!

DEĞİŞİMMİ? YANİ..

BAK, GENÇ DOSTUM. HAZIRLADIĞIM MAKİNELERE BAK! YÜZYILLARDIR İNSANOĞLUNUN GERÇEKLEŞTİRMEK İSTEDİĞİ OLAYIN KAHRAMANI OLACAĞINDAN HİÇ SÜPHEN OLMASIN!

YALNIZCA BİRAZ SABRETMEN GEREKİYOR!

EVET.. BİRAZ...!



180

TODD İÇİN BEKLEMEK ZORDU.. BİR KAÇ MİL ÖTEDE DENİZ ALTINDA İSE BEKLEMEYİ İMKANSIZ BULANLAR VARDI.

BENİ Mİ İSTEDİNİZ, LEYDİ DORMA?

BİR KAÇ DAKİKA ÖNCE UYANDIM LORDUM. UYANINCA, SEVGİLİ NAMOR'UN BEN YARALIYKEN ÇOK YAKINIMDA OLDUĞUNU ANIMSADIM!

NEREDE O ŞİMDİ, VASTİ NEREDE?

GİTTİ.. MAYLEYDİ!

GİTTİ Mİ?

HAYIR OLAMAZ! BÖYLE BİR ŞEY! O KADAR YAKINIMDA OLUP TA BİR KELİME KONUŞMADAN BENİ BIRAKMIŞ OLAMAZ!

BEN DE SİZİN GİBİ BARBARLARA ESİR DÜŞTÜM, VAZİYETİ TAM OLARAK BİLEMİYORUM. ANLATTIKLARINA GÖRE.. ATTUMA İLE SAVAŞI BİZİ KURTARDIKTAN SONRA ORTADAN KAYBOLMUŞ!

O ZAMAN GİDİP ONU BULMALIYIM!

HAYIR, MAYLEYDİ... HALKIMIZ NE OLACAK? SİZE İHTİYACI OLAN İNSANLAR?

ARTIK BU DİCALARDA KULAĞIM KAPALI, VAŞTİ!

ÖZEL GEMİMİ HAZIRLA.. HEMEN GİDİYORUM!

BİR SAAT İÇİNDE..

SENİ BU İŞTEN VAZGEÇİREMEZ MİYİZ, DORMA? EĞER DEĞERLİ SAVAŞ LORDUNUN SÖZLERİNİN BİR ANLAMI KALMADI MI SENİN İÇİN?

SENİN DEĞERİN.. BİÇİLMEZ LORDSET.. SEN BENİM DOSTUMSUN! AMA BİR KADIN, KALBİNİN SESİNİ DİNLEMELİ.. ONUN PEŞİNDEN GİTMELİ!

O ZAMAN NEPTÜN'ÜN GÖZÜ ÜZERİNDE OLSUN ATLANTANIN KIZI! OKYANUS SONSUZDUR.. HER KAYANIN ARKASINDA BİR TEHLİKE BEKLER İNSANI!



181

DORMA KADER ARKADAŞINI ARARKEN, NAMOR DA KENDİ DERDİYLE UĞRAŞIYORDU

YANINDA YERYÜZÜ KIZI DİANE VARDI.

BENİMLE DOSTÇA KONUŞUYORSUN, İKİ YÜZLÜ KIZ! AMA BENİ KURTARMAK İÇİN BİR ŞEY YAPMIYORSUN!

AH KEŞKE YAPABİLSEM, ATLANTALI.. AMA CESARETİM YOK!

KADINLAR KOLAY YALAN KIVIRIRLAR... NAMOR BUNU GEÇMİŞTE, ALDATILDIĞI GÜN ÖĞRENDİ!

HAYIR BÖYLE DEĞİL.. YEMİN EDERİM! BELKİ SİZE ANLATMAMALIYIM.. AĞABEYİM TODD..

ANLATMIYACAĞIMA ONA YEMİN VERMİŞTİM AMA..

OZAMALI KOLUŞ! NAMOR DİNLEYİP KARARINI VERECEK!

"SENİN İÇİN TODD ARLİS ADI HİÇ BİRŞEY İFADE ETMİYEBİLİR.. AMA SPOR DÜNYASI İÇİN SON ON YILIN EN BÜYÜK YÜZME ŞAMPİYONUDUR. O OLİMPİYATLARDA ÜLKEMİZİN YÜZÜNÜ GÜLDÜRMÜŞTÜ.. SONRA.."

SPORTING VIEW
ARLİSS YÜZ METRE DE YENİ BİR REKOR KIRDI.

SPORT WORLD
BÜYÜK ŞAMPİYON ARLİSS.

YÜZME VE DALMA DA BÜTÜN MADALYALARI BEN ALDIM.

AMA TODD ARLİSS İÇİN BU HENÜZ BİR BAŞLANGIÇ.

OLİMPİYATLAR BİTTİĞİNE GÖRE.. PROFESYONEL OLACAĞIN DOĞRU MU?

EVET MUHA BİR ARKADAŞLAR.

GEÇTİĞİMİZ GÜNLERDE YARIM MİLYONA İMZA ATTIM!

ARTIK PARASIZ OYNAMA DEVRİ BİTTİ.



182

"FAKAT BİR KAÇ GÜN SONRA.."
DENİZE ADAM DÜŞTÜ!
BEN KURTARIRIM!
KAHRAMAN OLMAK İÇİN NE GÜZEL BİR FIRSAT!
BAŞLIKLARI ŞİMDİ DEN GÖRÜR GİBİYİM..
"HALBUKİ KADER BAŞKA ŞEYLER HAZIRLAMIŞTI.."
BEN.. KURTULDUM AMA.. O NE?
BİR DALGA BENİ GEMİNİN ALTINA ÇEKİYOR..
..HAYIR!. BANA OLMAMALIYDI!
AAARRHH!
"BAŞLIKLAR ONDAN BAHSEDİYORDU.. AMA ONUN İSTEDİĞİ GİBİ DEĞİL."
ÜZÜLME OĞLUM SANA BAŞKA BİR İŞ BULURUZ.
SIRTIN İNÇİNDİYSE DÜNYANIN SONU GELMEDİ YA!
BENİM İÇİN DÜNYA'NIN SONU!
YÜZMEK BENİM HAYATIMDI.. YAŞAMA SEBEBİMDİ!
ARLİSS BİR DAHA YÜZEMEYECEK!
ONDAN SONRAKİ HAFTALAR GÜNLERİNİ DOKTOR DOKTOR DOLAŞMAKLA GEÇİRDİ. BÜTÜN PARASINI BU UĞURDA HARCAMAYA RAZIYDI..
SANA YARDIM EDEBİLİRİM ARLİSS! AMA SANA PAHALIYA MAL OLACAK!
PARA ÖNEMLİ DEĞİL. YETERKİ YENİDEN YÜZEBİLEYİM.
HER FİATI ÖDEMEYE HAZIRIM.
DR. DORKAS'IN İSTEKLERİ SPOR KULÜBÜNÜN PEŞİN VERDİĞİ PARANIN TÜMÜNÜ ALACAK.
AMA NASIL OLSA YÜZMEMİ SAĞLIYACAK VE ESKİ GÜNLERE DÖNECEĞİM.
SONUNDA KENDİMİZİ BU YÜKSEK KAYALIĞIN TEPESİNDEKİ BU ŞATODA BULDUK.
BU ADAMA GÜVENMİYORUM TODD! NİYE BU ÜRKÜTÜCÜ YERE GELDİK?
NE FARK EDER? BENİ TEDAVİ EDECEK YA!
"BİR KERESİNDE DR. DORKAS'A SORU SORMAĞA KALKTIM.."
İSTEMEDİĞİM HALDE, AĞABEYİN SENİ BURAYA GETİRDİ.
SAKIN BURNUNU SOKMA YOKSA AĞABEYİN BİR DAHA YÜZEMEZ!
BU ADAM ÇILGIN! EMİNİM BUNA!
AMA TODD BANA İNANMAZ. ALLAH YARDIMCIMIZ OLSUN!



183

GENÇ KIZ SÖZÜNÜ BİTİRİR BİTİRMEZ...
BU KADAR YETER!
ŞİMDİ ANLADIM Kİ DÜŞMANIMI SEN DEĞİL DORKASMIŞ!
NAMOR.. HAYIR.. YAPMAMALISIN..
HAYIR KADIN.. BURASI KÖTÜLÜK DOLU.. DENİZ ALTI PRENSİ..
FAKAT NAMOR SÖZÜNÜ DAHA TAMAMLIYAMADAN..
UHNNN!
DORKAS.. TOD! DEMEK BİZİ DİNLİYORDUNUZ.. VE DENİZ ALTI PRENSİNİ ÖLDÜRDÜNÜZ!!
APTAL OLMA DİANE!
BU ELEKTRONİK YELEĞİN PATLAMASI YALNIZ SERSEMLETMEK İÇİN.. ÖLDÜRMEK İÇİN DEĞİL!
GEREKSİZ AÇIKLAMALARLA ZAMAN KAYBETME APTAL!
DEĞİŞİME BAŞLAMAK İÇİN BU HALİNDEN YARARLANMAMIZ GEREKİYOR!
DAHA SONRA YAPACAĞIMIZ İKİNCİ BİR ŞOK, ONU GEREĞİNDEN FAZLA ZAYIFLATABİLİR!
ONU HEMEN DEĞİŞİM ODASINA GETİRİN!

SONRA KÖTÜ RUHLU BİLİM ADAMI HAZIRLIKLARINI TAMAMLAMAK İÇİN ODADAN ÇIKINCA..

TODD.. BUNU YAPAMAZSIN.. HAYIR!

DORKAS SENİ KATİL YAPACAK!

DELİ OLMA DIANE BEN KATİL DEĞİLİM! DR. DORKAS BENİ TEDAVİ EDECEĞİNE SÖZ VERDİ..

YAPTIĞI ŞOK TEDAVİLERİ SIRTIMA ŞIMDİDEN İYİ GELMEYE BAŞLADI.. BAK ONU NE KADAR KOLAY KALDIRIYORUM.

TEDAVİNİN GERİ KALAN BÖLÜMÜ KÖPEKBALIKLARIYLA GERÇEKLEŞTİRİLECEKTİ... AMA KADER KARŞIMIZA DENİZ ALTI PRENSİNİ ÇIKARDI. ONU KULLANMAMAKLA APTALLIK ETMİŞ OLURUZ.

DORKAS'IN MAKİNELERİ NAMORUN GÜCÜNÜN BİR KISMINI BANA NASIL NAKLEDECEK BİLMİYORUM.

YARARI YOK!

BENİ DİLEMİYOR! ARTIK ESKİ TOD DEĞİL!

ŞİMDİ İSTER GEL.. İSTER KAL.! GELECEĞİM KAPININ ARKASINDA BENİ BEKLİYOR!

BİR ZAMANLARIN YÜZME KIRALI BUNLARI DİYEREK YANDAKİ ODAYA GİRDİ.

DENİZ ALTI PRENSİNİ DAHA FAZLA BAYGIN BEKLETEMEM.. EĞER O ANI KAÇIRIRSAK, BİR DAHA GELMEZ!

TABİİ DOKTOR.. NEREDEYSE UNUTUYORDUM!

ARLİS, ÇABUK BASINÇLI ELBİSENİ GİY!

BİRKAÇ DAKİKA İÇİNDE HAZIROLURUM.



185

GERÇEKTEN DE ÇOK KISA BİR SÜRE İÇİNDE...

ELBİSE VE AYGITLAR HAZIR, DOKTOR.

MÜKEMMEL!

ŞİMDİ YAPILACAK SON BİR İŞ KALDI..

ELEKTRONİK OLARAK ŞARJ OLAN KABLO, KÖPEKBALIĞI HAVUZUNUN İÇİNE KONACAK.. BU ŞEKİLDE ONLARIN GÜCÜ, DEĞİŞİM SIRASINDA SANA GEÇECEK!

KÖPEKBALIĞIMI? YALNIZCA NAMOR İLE DENEME YAPACAĞINIZI SANIYORDUM!

KÖPEKBALIKLARIYLA OLAN DENEYLERİNİZİN YETERSİZ OLDUĞUNU SÖYLEMİŞTİNİZ!

ÖYLEYDİ AMA.. HESAPLARIMI YENİDEN KONTROL ETTİM ARLISS! ŞİMDİ VAKIT KAYBETMEDEN YERİNE GEÇ!

SPOR YILDIZI SÖYLENENLERİ YAPTIKTAN SONRA.

HAZIRIM DORKAS!

HEY.. DUR.. ACI.. ACIYA DAYANAMIYORUM..!

DAYANMALISIN GENÇ DOSTUM..

TABİİ EĞER TARİHTE HİÇBİR İNSANA NASİP OLMAYAN GÜCE SAHİP OLMAK İSTİYORSAN! NAMOR'UN GARİP GÜÇLERİYLE, KÖPEKBALIKLARIN GÜÇLERİNİ ÇEKEN MAKİNEM YANİ MORFOTRON-SENİ ÇOK DAHA GÜÇLÜ BİR AMFİBİYAN YAPACAK!

AMFİBİYAN MI? BEN BALIK İNSAN OLMAK İSTEMİYORUM.. DORKAS!

SADECE ESKİ YÜZME YETENEĞİME KAVUŞMAK İSTİYORUM..

KAPA ÇENENİ SERSEM! SENİN İSTEKLERİN BENİM UMURUMDA MI?

SEN BENİM PİYONUM OLACAKSIN!

DÜĞMELER GEREĞİNDEN FAZLA ENERJİ YÜKLENDİĞİNİ GÖSTERİYOR.. DÜŞÜNDÜĞÜMDEN DE FAZLA..!



186

FAKAT ÇILGIN BİLİM ADAMI BAĞLANTIYI KESMEYE FIRSAT BULAMADAN..

BANA BİRŞEYLER OLUYOR. KORKUNÇ BİRŞEYLER..

DURDURUN.. DURDURUN!

AAARRRHH

SONRA MAKİNE ANİDEN DURDU.

HAYIR ÖLMÜŞ OLAMAZ! TAM HEDEFİME VARMAK ÜZEREYKEN..

SADECE BAYILDIM, DORKAS. AMA ACI DAYANILIR GİBİ DEĞİLDİ..

ALDIRMA.. ÖNEMİ YOK ARTIK! DENEYİN BAŞARILI OLUP OLMADIĞINI ZAMANLI GÖSTERECEK..!

GENÇ ADAM ÖZEL OLARAK HAZIRLANMIŞ BİR ODAYA ALINDI..

DORKAS.. DENİZALTI PRENSİ! KIMILDAMIYOR! YOKSA..?

ÖLDÜ MÜ? HAYIR HENÜZ DEĞİL, HAYATIM! MORFOTROL ANİDEN AYAĞA KALKMASINI ÖNLÜYOR.

NE DE OLSA, İKİNCİ BİR SEFER İÇİN KALAN ENERJİYE İHTİYACIMIZ OLABİLİR.

BUNUN GEREKLİ OLACAĞIN SANMIYORUM DORKAS!



182

TODD! İYİSİN.. BİRŞEYİN YOK DEĞİL Mİ?
AMA O MASKE?
BU MASKEYİ DR. DORKAS BENİM İÇİN HAZIRLAMIŞ, DIANE... BUNU GİYİNCE ARTIK ADIM TODD ARLISS OLARAK ANILMIYACAK!
BUNDAN BÖYLE, DÜNYA BENİ...
KÖPEKBALIĞI ADIYLA TANIYACAK!

İYİLEŞTİĞİME SEVİNMELİYİM AMA..
HARİKA! DÜŞÜNDÜKLERİMİ KAVRAMIŞ GÖRÜNÜYORSUN! EĞER TESTLER İYİ SONUÇLANIRSA BİRLİKTE SERVET KAZANACAĞIZ..
BİR GARİP GÖRÜNÜYOR..!
NE DEMEK İSTİYORSUN.. BİRLİKTE?

YENİDEN YÜZME YETENEĞİME KAVUŞTURMAN İÇİN SANA BİR FİAT ÖDEMEYİ KABUL ETTİM... AMA O KADAR!
EĞER BAŞKA AVANTAJLAR SAĞLAMAYI DÜŞÜNÜYORSAN... UNUT! TODD ARLISS.. KÖPEKBALIĞI.. TEK BAŞINA ÇALIŞACAK!
TODD.. YÜZÜN.. ŞİMDİ FARKETTİM..! YANAĞINDA GARİP ÇİZGİLER VAR.. SONRA DİŞLERİN..

DİŞLERİ KÖPEKBALIKLARINKİ GİBİ SİVRİLDİ, KADIN!
YANAĞINDA GÖRDÜĞÜN YARIKLAR İSE EDİNDİĞİ YENİ SOLUNGAÇLARI!
DEMEK BENİ GERÇEKTEN AMFİBİYAN YAPTIN..
OLDUĞUNDA FAZLA.. AMA İNSANDAN AZ.

NELER DİYORSUN SEN..?
ÇABUK SÖYLE YOKSA..
HİSSETMİYORMUSUN, APTAL? AZ SONRA ANLARSIN! SANA KÖPEKBALIĞININ GÜCÜNÜ VERDİM!
AMA AYNI ZAMANDA ONUN SINIRLI YETENEKLERİNE SAHİPSİN!


188

BİLMECE GİBİ KONUŞUYORSUN, DORKAS!

İŞTE SANA CEVABIM!

HAYIR..! YAPMA.. AHHH!

ŞİMDİ HERZAMANKİLİNDEN ÇOK DAHA GÜÇLÜ OLDUĞUMU ANLADIM!

TEHDİTLERİNE KULAK ASACAĞIMI SANIYORSAN ALDANIYORSUN.

TODD.. O MAKİNEYİ KAĞIT GİBİ YIRTTIN! BİLİYORMUSUN?

DOĞRU! KÖPEKBALIĞINDAN KUVVETLİ HİÇ BİR ŞEY YOKTUR! HİÇ BİR ŞEY..!

KİM BU?

HİÇ BİR ŞEY Mİ DEDİN, DOSTUM?

BANA DENİZALTI PRENSİ DİYE. BİLİRSİN.. AMA KİMSE BENİ AŞAĞI GÖREMEZ!

ŞİMDİ BENİ ESİR TUTTUĞUN İÇİN SENİ PİŞMAN EDECEĞİM!

DEMEK MORFOTRONU PARÇALAMAM SENİ KURTARDI!

BELKİ SENİ BAŞKA DERS VERİRSİN..

BELKİ BENİ SANA..

ULU NEPTÜN! AHHH!



189

YARALI DENİZ PRENSİ YERE DÜŞTÜ..

BOĞAZIM.. NEFES ALAMIYORUM!

SU.. SU BULMALIYIM!

DEMEK DORKAS'IN SÖYLEDİĞİ DOĞRUYMUŞ! SENİ İNSANDAN DAHA SINIRLI BİR YARATIK YAPTI.

DENİZ YARATIĞI YAPTI SENİ!

BAKIYORUM BİR ZAMANLAR KARDEŞİM OLAN SEN BİLE.. BENDEN TİKSİNİYORSUN!

MADEM BEN İNSANDAN ÇOK BİR BALIĞIM. SİZ ZALİMSİZ İNSANLAR ARASINDA İŞİM YOK!

BRAAK

BU GÜNDEN SONRA BENİM EVİM DENİZDİR!

KORKUNÇ GÜCÜ KARŞISINDA HAYRETE DÜŞEN BİR ZAMANLARIN TODO ARLİS'İ KENDİNİ OKYANUSUN DERİN SULARINDA BULDU VE HIZLA DİBE İNMEYE BAŞLADI.

BİRDEN BİRŞEYE ÇARPTIĞINI HİSSETTİ..

AZ ÖNCE GEMİNİN AYGITLARI KIYIDA BÜYÜK BİR ELEKTRİK PATLAMASI KAYDETMİŞTİ.

NAMOR'LA NE İLGİSİ OLABİLİR BİLMİYORUM AMA ELİMDEKİ TEK İPUCU.

THUD!

BU SES! GEMİME BİRŞEY ÇARPTI!

ŞEY DİYEMEZSİN BANA! BEN, KÖPEKBALIĞIYIM!

WAM!

HAYIR... YAKLAŞMA!



190

BU ARADA YUKARDA . LABORATUVARDA ..

NAMOR .. DOKTOR YARALI .. BELKİ DE ÖLDÜ ..

ELİMDEN GELENİ YAPACAĞIM!

AĞABEYİMİ BİR TEK SEN DURDURABİLİRSİN!

HAREKETLERİNİN BİLİNÇLİ DE DEĞİL. KORKMUŞ .. ALLAK BULLAK OLMUŞ BİR HALDE!

ONA ZARAR VERMİYECEĞİNE SÖZ VER! SÖZ..

ŞİDDET KULLANMAYA ZORLANDIĞI İÇİN NAMOR HİÇ BİR SÖZ VEREMİYECEK!

AĞABEYİN DURDURULMALI..

YOKSA DENİZİ YERLE BİR EDECEK!

HEP TODD'U DÜŞÜNDÜM.

AMA DORKAS'IN MORFOTRONU DENİZ ALTI PRENSİNİ ZAYIFLATMIŞTIR.

YA TODD İLE BOY ÖLÇÜŞEMEZSE?

BİR KAÇ SANİYE SONRA..

GÖZLERİM BENİ ALDATIYORMU?

DORMA BU ÖLÜM PEÇESİNİ TAKTIĞINI SANDIĞIM KADIN!

AMA YAŞIYOR! YAŞIYOR!

NAMOR, PRENSİM!

DEMEK .. MAVİ DERİLİ KIZ SENİN YAKININ?

SENİNLE HESAPLAŞTIKTAN SONRA ONU ÖLDÜRMEM İÇİN BİR NEDEN DAHA ..

LEYDİ DORMA'YA ELİNİ SÜRECEK HAİN ÖNCE ŞU SESE KULAK VERMESİ LAZIM ..

EŞSİZ HÜKÜMDAR!



191

OLUR ŞEY DEĞİL!

ONA BÜTÜN GÜCÜMLE VURDUM..HALA AYAKTA!

EĞER O ÇOK ÖVÜNDÜĞÜN GÜCÜN BUYSA..

OKYANUSLAR YENİ BİR KRAL TANIYACAK DEMEKTİR!

DENİZ SUYU, NAMOR'A ESKİ GÜCÜNÜ VERMEĞE BAŞLAMIŞTI.. YENİDEN MÜCADELEYE BAŞLADILAR..

AMA BUNUN NEYE MAL OLDUĞUNDAN HABERLERİ YOKTU..

OOO! NAMOR İLE O YABANCI YARATIK KIYASIYA DÖĞÜŞÜYORLAR..

VURUŞMALARININ ETKİSİYLE BU KAYA PARÇASI BİLE SALLANIYOR!

KÖPEKBALIĞI DÜŞÜNCE HIZIYLA ANİ BİR ÇIKIŞ YAPTI.

GÜCÜM DORUK NOKTASINDA OLSAYDI BİLE BU SAVAŞIN SONUCUNDAN ŞÜPHE EDERDİM.

AMA BU HALİMİLE YENİLMEM AN MESELESİ!

HUM!

BU MÜCADELE ÜMİTSİZ DE OLSA.. SONUÇ KAÇINILMAZ DA OLSA..

NAMOR DÖĞÜŞE DEVAM EDECEK!

ÇOK CESURANE SÖZLER..



192

HELE KAYBETMEKTE OLAN BİRİ İÇİN!

AHHHH!

KRANK

NAMOR DÜŞTÜ.. AMA EĞER KALKABİLİRSE..

HAYIR! HAYIR!!

AZ SONRA SÖZLERİN GİRDAPTA YOK OLACAK KADIN..

SAKIN BENDEN MERHAMET DİLEME!

GEMİN DENİZALTI PRENSİNE MEZAR OLSUN!

KRUTCH

ARTIK HERVEZ ÖĞRENEBİLİR!

BU GÜNDEN SONRA DENİZLERİN YENİ BİR EFSUNİSİ OLACAK!

LÜTFEN.. NAMOR'A YARDIM ETMELİSİNİZ! O METAL PARÇALARININ ALTINDA HALA YAŞADIĞINI HİSSEDİYORUM!

BUNUN ÖNEMİ YOK..

ÖNEMLİ OLAN BEN İMLE GELMEN.. ZAPERİMİN YAŞAYAN BİR BELGESİ OLARAK!

OKYANUSUN KARANLIK DİBİNDE YAŞAYANLAR ARTIK YENİ GÜNÜN..

KÖPEKBALIĞI İÇİN DOĞDUĞUNU BİLMELİ!

DEVAMI GELECEK SAYIDA



183

üçüncü hediye dağıtımına katılabilmek için, aşağıdaki kuponlardan beş adet biriktirip Örümcek Adam Dergisi Başmusahip Sok. No.11 Cağaloğlu-İstanbul adresine postalamanız gerekmektedir. Zarfın arkasına adınızı ve adresinizi yazmayı unutmayınız.

# 3. ÖRÜMCEK ADAM ÇEKİLİŞ KUPONU



194

Diğer ülkelerde
olduğu gibi;
memleketimizde de
en çok satan, en
çok okunan dergi

# ÖRÜMCEK ADAM

Okuyucularının gösterdiği
büyük ilgiye teşekkürlerini sunar